

日本郵便株式会社法第13条に
基づく書類

事業年度 (自 2025年4月1日
(第19期) 至 2026年3月31日)

日本郵便株式会社

目 次

	頁
【表紙】	1
第一部 【企業情報】	4
第1 【企業の概況】	4
1 【主要な経営指標等の推移】	4
2 【沿革】	6
3 【事業の内容】	8
4 【関係会社の状況】	15
第2 【事業の状況】	17
1 【経営方針、経営環境及び対処すべき課題等】	17
2 【サステナビリティに関する考え方及び取組】	21
3 【事業等のリスク】	34
4 【経営者による財政状態、経営成績及びキャッシュ・フローの状況の分析】	46
5 【重要な契約等】	55
6 【研究開発活動】	61
第3 【設備の状況】	62
1 【設備投資等の概要】	62
2 【主要な設備の状況】	63
3 【設備の新設、除却等の計画】	65
第4 【提出会社の状況】	66
1 【株式等の状況】	66
2 【自己株式の取得等の状況】	68
3 【配当政策】	68
4 【コーポレート・ガバナンスの状況等】	69
5 【従業員の状況等】	83
第5 【経理の状況】	88
1 【連結財務諸表等】	89
2 【財務諸表等】	145
第6 【提出会社の株式事務の概要】	163
第7 【提出会社の参考情報】	164
1 【提出会社の親会社等の情報】	164
2 【その他の参考情報】	164
第二部 【提出会社の保証会社等の情報】	165

【表紙】

【提出書類】 日本郵便株式会社法第13条に基づく書類

【根拠条文】 日本郵便株式会社法第13条

【提出先】 総務大臣

【提出日】 2026年6月18日

【事業年度】 第19期（自 2025年4月1日 至 2026年3月31日）

【会社名】 日本郵便株式会社

【英訳名】 JAPAN POST Co.,Ltd.

【代表者の役職氏名】 代表取締役社長 小池 信也

【本店の所在の場所】 東京都千代田区大手町二丁目3番1号

【電話番号】 03-3477-0111（日本郵政グループ代表番号）

【事務連絡者氏名】 常務執行役員 田中 博之

【最寄りの連絡場所】 東京都千代田区大手町二丁目3番1号

【電話番号】 03-3477-0621

【事務連絡者氏名】 常務執行役員 田中 博之

【縦覧に供する場所】 日本郵便株式会社本社
（東京都千代田区大手町二丁目3番1号）
札幌中央郵便局
（北海道札幌市東区北六条東1-2-1）
青森中央郵便局
（青森県青森市堤町1-7-24）
盛岡中央郵便局
（岩手県盛岡市中央通1-13-45）
仙台中央郵便局
（宮城県仙台市青葉区北目町1-7）
秋田中央郵便局
（秋田県秋田市保戸野鉄砲町5-1）
山形中央郵便局
（山形県山形市十日町1-7-24）

福島中央郵便局
(福島県福島市森合町10-30)

水戸中央郵便局
(茨城県水戸市三の丸1-4-29)

宇都宮中央郵便局
(栃木県宇都宮市中央本町4-17)

前橋中央郵便局
(群馬県前橋市城東町1-6-5)

さいたま中央郵便局
(埼玉県さいたま市南区別所7-1-12)

千葉中央郵便局
(千葉県千葉市中央区中央港1-14-1)

東京中央郵便局
(東京都千代田区丸の内2-7-2)

横浜中央郵便局
(神奈川県横浜市西区高島2-14-2)

新潟中央郵便局
(新潟県新潟市中央区東大通2-6-26)

富山中央郵便局
(富山県富山市桜橋通り6-6)

金沢中央郵便局
(石川県金沢市三社町1-1)

福井中央郵便局
(福井県福井市大手3-1-28)

甲府中央郵便局
(山梨県甲府市太田町6-10)

長野中央郵便局
(長野県長野市南県町1085-4)

岐阜中央郵便局
(岐阜県岐阜市清住町1-3-2)

静岡中央郵便局
(静岡県静岡市葵区黒金町1-9)

名古屋中央郵便局
(愛知県名古屋市中村区名駅1-1-1)

津中央郵便局
(三重県津市中央1-1)

大津中央郵便局
(滋賀県大津市打出浜1-4)

京都中央郵便局
(京都府京都市下京区東塩小路町843-12)

大阪中央郵便局
(大阪府大阪市北区梅田3-2-2)

神戸中央郵便局
(兵庫県神戸市中央区栄町通6-2-1)

奈良中央郵便局
(奈良県奈良市大宮町5-3-3)

和歌山中央郵便局
(和歌山県和歌山市一番丁4)

鳥取中央郵便局
(鳥取県鳥取市東品治町101)

松江中央郵便局
(島根県松江市東朝日町138)

岡山中央郵便局
(岡山県岡山市北区中山下2-1-1)

広島中央郵便局
(広島県広島市中区国泰寺町1-4-1)

山口中央郵便局
(山口県山口市中央1-1-1)

徳島中央郵便局
(徳島県徳島市八百屋町1-2)

高松中央郵便局
(香川県高松市内町1-15)

松山中央郵便局
(愛媛県松山市三番町3-5-2)

高知中央郵便局
(高知県高知市北本町1-10-18)

福岡中央郵便局
(福岡県福岡市中央区天神4-3-1)

佐賀中央郵便局
(佐賀県佐賀市松原2-1-35)

長崎中央郵便局
(長崎県長崎市恵美須町1-1)

熊本中央郵便局
(熊本県熊本市中央区新町2-1-1)

大分中央郵便局
(大分県大分市府内町3-4-18)

宮崎中央郵便局
(宮崎県宮崎市高千穂通1-1-34)

鹿児島中央郵便局
(鹿児島県鹿児島市中央町1-2)

那覇中央郵便局
(沖縄県那覇市壺川3-3-8)

第一部【企業情報】

第1【企業の概況】

1【主要な経営指標等の推移】

(1) 連結経営指標等

回次	第15期	第16期	第17期	第18期	第19期
決算年月	2022年3月	2023年3月	2024年3月	2025年3月	2026年3月
営業収益 (百万円)	3,656,920	3,451,530	3,323,743	3,442,366	3,651,132
経常利益 (百万円)	143,545	79,641	2,196	2,516	18,406
親会社株主に帰属する 当期純利益 又は親会社株主に帰属する 当期純損失(△) (百万円)	93,217	62,090	7,270	△4,200	17,271
包括利益 (百万円)	64,149	31,135	△17,664	△30,089	224,844
純資産額 (百万円)	910,154	849,268	771,550	740,923	1,565,829
総資産額 (百万円)	5,180,966	4,873,023	4,754,760	4,865,721	5,552,041
1株当たり純資産額 (円)	89,093.17	82,831.71	74,720.83	71,467.32	95,957.52
1株当たり当期純利益 又は1株当たり当期純損失 (△) (円)	9,321.74	6,209.05	727.06	△420.05	1,189.44
潜在株式調整後1株当たり 当期純利益 (円)	—	—	—	—	—
自己資本比率 (%)	17.2	17.0	15.7	14.7	27.7
自己資本利益率 (%)	10.7	7.2	0.9	△0.6	1.5
営業活動による キャッシュ・フロー (百万円)	215,145	118,903	△24,853	96,466	105,098
投資活動による キャッシュ・フロー (百万円)	△64,573	△179,664	△98,156	△142,264	△326,908
財務活動による キャッシュ・フロー (百万円)	△54,842	△284,015	△92,947	195,632	595,578
現金及び現金同等物 の期末残高 (百万円)	2,082,705	1,749,621	1,540,113	1,690,021	2,066,784
従業員数 [外、平均臨時従業員数] (人)	208,942 [135,547]	193,285 [134,149]	188,185 [128,367]	186,193 [126,007]	192,268 [123,846]

- (注) 1. 第15期から第17期及び第19期の潜在株式調整後1株当たり当期純利益については、潜在株式が存在しないため記載しておりません。第18期の潜在株式調整後1株当たり当期純利益については、1株当たり当期純損失であり、また、潜在株式が存在しないため記載しておりません。
2. 株価収益率については、日本郵便株式会社（以下「当社」といいます。）株式が非上場であるため記載しておりません。
3. 「法人税、住民税及び事業税等に関する会計基準」（企業会計基準第27号 2022年10月28日）等を第18期の期首から適用しており、第18期以降に係る主要な経営指標等については、当該会計基準等を適用した後の指標等となっております。

(2) 提出会社の経営指標等

回次	第15期	第16期	第17期	第18期	第19期
決算年月	2022年 3月	2023年 3月	2024年 3月	2025年 3月	2026年 3月
営業収益 (百万円)	2,885,966	2,761,180	2,721,256	2,772,884	2,811,541
経常利益 (百万円)	121,892	83,324	2,913	159	3,358
当期純利益 又は当期純損失(△) (百万円)	90,526	66,280	7,110	△4,522	1,382
資本金 (百万円)	400,000	400,000	400,000	400,000	700,000
発行済株式総数 (千株)	10,000	10,000	10,000	10,000	16,000
純資産額 (百万円)	734,023	707,195	652,402	647,852	1,249,477
総資産額 (百万円)	4,599,523	4,417,564	4,270,826	4,373,274	4,870,633
1株当たり純資産額 (円)	73,402.33	70,719.52	65,240.24	64,785.22	78,092.33
1株当たり配当額 (うち1株当たり 中間配当額) (円)	9,321.75 (-)	6,211.14 (-)	- (-)	- (-)	1,079.46 (-)
1株当たり当期純利益 又は1株当たり当期純損失 (△) (円)	9,052.70	6,628.02	711.03	△452.24	95.20
潜在株式調整後1株当たり 当期純利益 (円)	-	-	-	-	-
自己資本比率 (%)	16.0	16.0	15.3	14.8	25.7
自己資本利益率 (%)	12.8	9.2	1.0	△0.7	0.1
配当性向 (%)	103.0	93.7	-	-	1,133.9
従業員数 [外、平均臨時従業員数] (人)	191,702 [125,300]	175,950 [124,475]	171,804 [120,097]	169,961 [119,559]	168,922 [116,729]

- (注) 1. 第15期から第17期及び第19期の潜在株式調整後1株当たり当期純利益については、潜在株式が存在しないため記載しておりません。第18期の潜在株式調整後1株当たり当期純利益については、1株当たり当期純損失であり、また、潜在株式が存在しないため記載しておりません。
2. 株価収益率、株主総利回り、比較指標、最高株価及び最低株価については、当社株式が非上場であるため記載しておりません。
3. 「法人税、住民税及び事業税等に関する会計基準」(企業会計基準第27号 2022年10月28日)等を第18期の期首から適用しており、第18期以降に係る主要な経営指標等については、当該会計基準等を適用した後の指標等となっております。
4. 第17期及び第18期の1株当たり配当額(うち1株当たり中間配当額)及び配当性向については、無配のため記載しておりません。
5. 第19期の1株当たり配当額1,079.46円のうち、期末配当額1,079.46円については、2026年6月26日開催予定の定時株主総会の決議事項となっております。

2 【沿革】

(1) 設立経緯

1871年、前島密により、郵便制度が創設されました。1875年に郵便為替事業、郵便貯金事業が創業され、1906年には郵便振替事業が創業されました。1885年に通信省が設立され、郵便事業、郵便為替事業及び郵便貯金事業が同省に移管され、1916年に簡易生命保険事業、1926年に郵便年金事業が創業されました。1949年には、郵政事業は通信省から郵政省に引き継がれました。

郵政事業はこのように国の直営事業として実施されてきましたが、1996年11月に発足した行政改革会議において、国の行政の役割を「官から民へ」、「国から地方へ」という基本的な視点から見直すこととされ、このような行政機能の減量、効率化の一環として、国の直営を改め「三事業一体として新たな公社」により実施することとされました。これを受け、2001年1月、郵政省は自治省及び総務庁との統合により発足した総務省及び郵政事業の実施に関する機能を担う同省の外局として置かれた郵政事業庁に再編された後に、2002年7月31日に郵政公社化関連4法が公布され、2003年4月1日に日本郵政公社（以下「公社」といいます。）が発足することとなりました。

2001年4月に小泉内閣が発足すると、財政改革、税制改革、規制改革、特殊法人改革、司法制度改革、地方分権推進等とともに、郵政事業の民営化が、「改革なくして成長なし」との基本理念の下で進められた「聖域なき構造改革」における重要課題の一つとして位置付けられました。2004年9月、公社の4機能（窓口サービス、郵便、郵便貯金及び簡易生命保険）をそれぞれ株式会社として独立させること、これらの株式会社を子会社とする純粋持株会社を設立すること等を主な内容とする「郵政民営化の基本方針」が閣議決定され、立案された郵政民営化関連6法案（郵政民営化法案、日本郵政株式会社法案、郵便事業株式会社法案、郵便局株式会社法案、独立行政法人郵便貯金・簡易生命保険管理機構法案及び郵政民営化法等の施行に伴う関係法律の整備等に関する法律案）が、閣議決定、第162回通常国会への提出、両院郵政民営化に関する特別委員会における審議、衆議院における一部修正、参議院本会議における否決、衆議院解散・総選挙、再提出等を経て、2005年10月、第163回特別国会において可決・成立しました。

日本郵政株式会社（以下「日本郵政」といいます。）は、2006年1月、郵政民営化法及び日本郵政株式会社法に基づき、郵便事業株式会社及び郵便局株式会社の発行済株式の総数を保有し、これらの経営管理及び業務の支援を行うことを目的とする株式会社として設立されました。2006年9月には、日本郵政の全額出資により、株式会社ゆうちょ（現 株式会社ゆうちょ銀行）及び株式会社かんぽ（現 株式会社かんぽ生命保険）が設立されました。

2007年10月、郵政民営化（郵政民営化関連6法の施行）に伴い公社が解散すると、その業務その他の機能並びに権利及び義務は、5つの承継会社（日本郵政、郵便事業株式会社、郵便局株式会社、株式会社ゆうちょ銀行及び株式会社かんぽ生命保険）並びに郵便貯金及び簡易生命保険の適正かつ確実な管理等を行う独立行政法人郵便貯金・簡易生命保険管理機構（現 独立行政法人郵便貯金簡易生命保険管理・郵便局ネットワーク支援機構。以下「郵政管理・支援機構」といいます。）に引き継がれました。これにより、日本郵政を持株会社とし、郵便事業株式会社、郵便局株式会社、株式会社ゆうちょ銀行（以下「ゆうちょ銀行」といいます。）及び株式会社かんぽ生命保険（以下「かんぽ生命保険」といいます。）を中心とした日本郵政グループが発足いたしました。

(2) 郵政民営化法等の一部を改正する等の法律の公布

郵政民営化（2007年10月1日）後、約4年半が経過した2012年4月27日、第180回通常国会で郵政民営化法等の一部を改正する等の法律案が可決・成立し、2012年5月8日に公布されました。

これにより、郵便事業株式会社と郵便局株式会社は、郵便局株式会社を存続会社として合併し、社名を日本郵便株式会社に変更したことにより、日本郵政グループは5社体制から4社体制へと再編されました。

また、ユニバーサルサービス（郵便の役務、簡易な貯蓄、送金及び債権債務の決済の役務並びに簡易に利用できる生命保険の役務を利用者本位の簡便な方法により郵便局で一体的かつ将来にわたりあまねく全国において公平に利用できるようにすること。）の範囲が拡充され、これまでの郵便サービスのみならず、貯金、保険の基本的なサービスを郵便局で一体的に利用できる仕組みが確保されるようになりました。

日本郵政が保有するゆうちょ銀行及びかんぽ生命保険（以下「金融2社」といいます。）の株式は、その全部を処分することを目指し、金融2社の経営状況、ユニバーサルサービス確保の責務の履行への影響を勘案しつつ、できる限り早期に処分することとされております。

なお、政府が保有する日本郵政の株式については、政府は、2011年11月30日、第179回臨時国会において可決・成立した東日本大震災からの復興のための施策を実施するために必要な財源の確保に関する特別措置法により、復興債の償還費用の財源を確保するため、日本郵政の経営状況、収益の見通しその他の事情を勘案しつつ処分の在り方を検討し、その結果に基づいて、できる限り早期に処分することとされております。

(3) 日本郵政及び金融2社の株式上場

上記の法律上の要請に加え、金融2社株式についても、金融2社の経営の自由度確保のため早期の処分が必要であること、また、金融2社の株式価値を日本郵政の株式価格に透明性を持って反映させることといった観点を総合的に勘案し、日本郵政及び金融2社の上場はいずれも遅らせることなく、同時に行うことが最も望ましいと日本郵政において判断し、政府による日本郵政の株式の売出し・上場に合わせ、金融2社株式につきましても、同時に売出し・上場を行うこととし、2015年11月4日、日本郵政及び金融2社は東京証券取引所市場第一部に同時上場いたしました（東京証券取引所の市場区分の見直しにより、2022年4月4日以降はプライム市場へ移行）。

(4) 沿革

年月	沿革
2007年10月	郵政民営化に伴い、日本郵政が郵便局株式会社と郵便事業株式会社を含む4事業会社の株式の総数を保有する持株会社に移行 公社の全額出資により郵便局株式会社、郵便事業株式会社を設立
2007年11月	郵便事業株式会社が日本郵便輸送準備株式会社（現 日本郵便輸送株式会社）を設立
2008年6月	宅配事業統合のため、郵便事業株式会社がJPエクスプレス株式会社を設立
2009年1月	日本郵便輸送準備株式会社を日本郵便輸送株式会社に商号変更
2009年4月	JPエクスプレス株式会社が宅配事業を開始
2010年8月	JPエクスプレス株式会社の宅配事業を郵便事業株式会社へ統合（2011年2月 JPエクスプレス株式会社清算を終結）
2012年10月	郵便局株式会社が商号を日本郵便株式会社に変更し、郵便事業株式会社と合併
2015年5月	Toll Holdings Limited（現 Toll Holdings Pty Limited）を株式取得により子会社化
2025年4月	トナミホールディングス株式会社（以下「トナミHD」といいます。）を株式取得により子会社化
2025年10月	ロジスティードホールディングス株式会社（以下「ロジスティードHD」といいます。）及び同社中核子会社であるロジスティード株式会社との資本業務提携契約を締結
2025年12月	ロジスティードHDの株式を取得

3 【事業の内容】

(1) 当社グループの事業の内容

当社、連結子会社228社及び持分法適用会社11社（2026年3月31日現在）（以下「当社グループ」といいます。）は、郵便・物流事業、郵便局窓口事業、国際物流事業及び不動産事業を営んでおります。

セグメントは次に記載のとおりであり、「第5 経理の状況 1 連結財務諸表等 (1) 連結財務諸表（セグメント情報等）」の注記に掲げるセグメントの区分と同一であります。

セグメントの名称	事業の内容	連結子会社・持分法適用会社
郵便・物流事業	<ul style="list-style-type: none"> ・郵便事業 ・印紙の売りさばき ・お年玉付郵便葉書等の発行 ・物流事業 ・その他の事業 	<ul style="list-style-type: none"> ○ 日本郵便輸送株式会社 ○ 日本郵便メンテナンス株式会社 ○ J P ロジスティクスグループ株式会社 ○ J P トナミグループ株式会社及び同社傘下の連結子会社32社 ○ J P ビズメール株式会社 ○ 株式会社 J P メディアダイレクト ○ J P 楽天ロジスティクス株式会社 ○ J P ロジスティクス株式会社 ○ 東京米油株式会社 △ J P ライネックス南海パーセル株式会社 △ J P トナミグループ株式会社傘下の関連会社4社
郵便局窓口事業	<ul style="list-style-type: none"> ・郵便・物流事業に係る窓口業務 ・銀行窓口業務等 ・保険窓口業務等 ・物販事業 ・提携金融サービス ・その他の事業 	<ul style="list-style-type: none"> ○ 株式会社郵便局物販サービス ○ J P コミュニケーションズ株式会社 ○ 日本郵便オフィスサポート株式会社 ○ J P 損保サービス株式会社 ○ 日本郵政インフォメーションテクノロジー株式会社 ○ J P システム開発株式会社 ○ 株式会社ゆうゆうギフト ○ J P 東京特選会株式会社 △ セゾン投信株式会社 △ 株式会社ジェイエイフーズおおいた △ リンベル株式会社
国際物流事業	<ul style="list-style-type: none"> ・フォワーディング事業 ・ロジスティクス事業 	<ul style="list-style-type: none"> ○ Toll Holdings Pty Limited及び同社傘下の連結子会社178社 △ Toll Holdings Pty Limited傘下の関連会社3社
不動産事業	<ul style="list-style-type: none"> ・不動産事業等 	—

- (注) 1. 当社は、郵便・物流事業、郵便局窓口事業及び不動産事業を営んでおります。
 2. 郵便局窓口事業は、業務の一部を簡易郵便局、郵便切手類販売所等に委託又は再委託しております。
 3. ○は、連結子会社、△は、持分法適用会社であります。
 4. J P トナミグループ株式会社（以下「J P トナミグループ」といいます。）は2025年7月1日付でJ W T株式会社より商号変更しております。

① 郵便・物流事業

事業内容は、郵便事業、印紙の売りさばき、お年玉付郵便葉書等の発行、物流事業及びその他の事業であります。

(a) 郵便事業

郵便法（昭和22年法律第165号）の規定により行う郵便の業務及び郵便物の作成・差出に関する業務等の附帯業務を行っております。

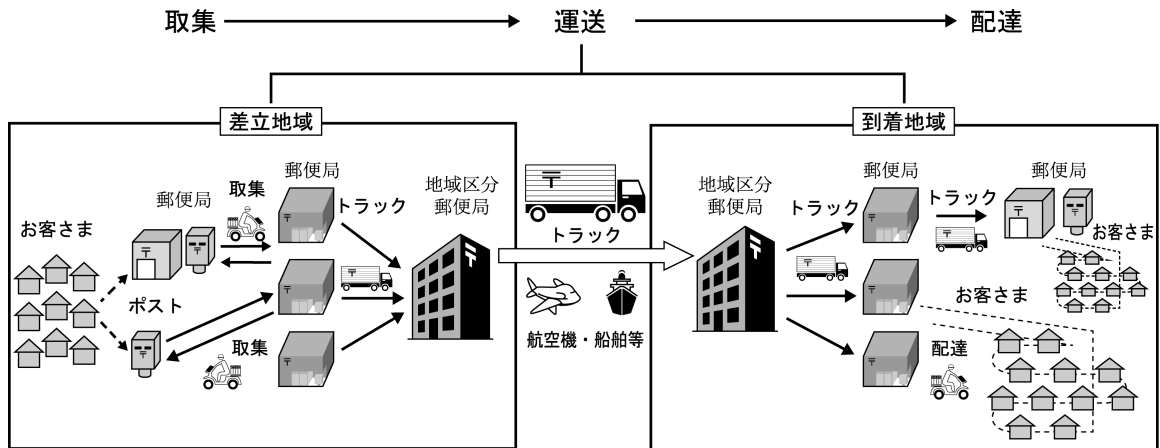

(b) 印紙の売りさばき

国の委託を受けて、収入印紙、雇用保険印紙、健康保険印紙、自動車重量税印紙及び特許印紙の売りさばき並びにこれらに附帯する業務を行っております。

(c) お年玉付郵便葉書等の発行

お年玉付郵便葉書等（お年玉付郵便葉書等に関する法律（昭和24年法律第224号）第1条第1項に規定するお年玉付郵便葉書等をいいます。）及び寄附金付郵便葉書等（同法第5条第1項に規定する寄附金付郵便葉書等をいいます。）の発行並びにこれらに附帯する業務を行っております。

(d) 物流事業

物流事業としては、国内物流事業及びロジスティクス事業を行っております。

国内物流事業については、国内貨物運送に関する貨物自動車運送事業及び貨物利用運送事業に係る業務並びにこれらに附帯する業務であって、宅配便及びメール便の業務に相当する業務（ゆうパック、ゆうメール）を行っております。

また、これらの業務に関連して行うゆうパック包装用品等の販売、代金引換サービスにおける商品代金の回収並びにゆうパック等の作成及び差出に関する業務その他の附帯業務を行っております。

ロジスティクス事業については、金融2社からの委託を受けて日本郵政グループ内の物流業務を一括して受託する業務や、他の荷主企業の物流業務について、当該荷主企業からの委託を受けて、物流業務の改善に係るコンサルティングを行うとともに、その企業に最適な物流業務フローを設計・構築し、当該荷主企業における輸送、保管、荷さばき等の物流業務を一括して受託する業務を行っております。

(e) その他の事業

(a)～(d)の業務の他、以下の業務を行っております。

- ・カタログ等に掲載されている商品の販売又は役務の提供に係る申込みの受付、商品代金の回収等の業務
- ・地方公共団体からの委託を受けて空き家調査業務、また、外務員を活用した生活用品等の注文内容を記載した郵便物の集荷及びゆうパック等による注文品の配達、小学生等からの励ましのメッセージを記載した郵便物の定期的な配達、郵便物又はゆうパック等の配達時における励ましの声かけ等の業務（いわゆる「ひまわりサービス」）

- ・郵便等を利用した広告媒体を開発し、クライアントからの広告プロモーションを受注する広告業務を実施するとともに、広告プロモーションの改善等に係るコンサルティング等の業務

② 郵便局窓口事業

事業内容は、お客さまにサービスを提供するための営業拠点として全国に設置した直営の郵便局において実施している郵便・物流事業に係る窓口業務、銀行窓口業務等及び保険窓口業務等の他、物販事業、提携金融サービス及びその他の事業であります。

(a) 郵便・物流事業に係る窓口業務

郵便物の引受・交付、郵便切手類の販売、印紙の売りさばき、ゆうパック等の引受等を行っております。

(b) 銀行窓口業務等

ゆうちょ銀行の委託又は再委託を受け、日本郵便株式会社法第4条第1項第2号に掲げる銀行窓口業務、同項第3号に掲げる業務及び同法附則第2条第1項第1号に掲げる業務を行っております。

また、ゆうちょ銀行の委託を受け、上記銀行窓口業務以外の銀行代理業を行っております。

さらに、ゆうちょ銀行の委託を受け、金融商品仲介業として、国債及び投資信託の販売を行っております。

(c) 保険窓口業務等

かんぽ生命保険の委託又は再委託を受け、日本郵便株式会社法第4条第1項第4号に掲げる保険窓口業務、同項第5号に掲げる業務及び同法附則第2条第1項第2号に掲げる業務を行っております。

また、かんぽ生命保険の委託を受け、上記保険窓口業務以外の保険募集及び事務の代行を行っております。

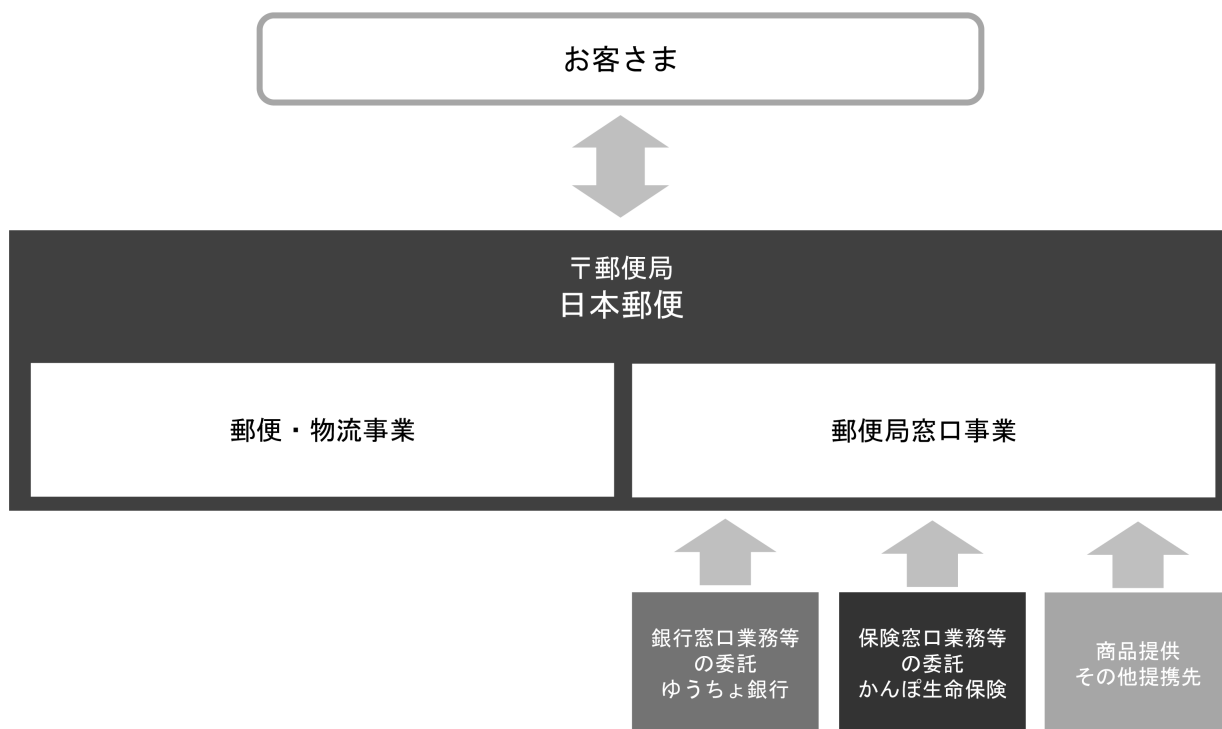

(d) 物販事業

カタログ等を利用して行う商品の販売並びに商品の販売又は役務の提供に係る契約の取次ぎ及び当該契約に係る代金回収を行う業務等として、生産地特選品販売、年賀状印刷サービス、フレーム切手販売、文房具等の郵便等関連商品の陳列販売等を行うとともに、社員による販売に加え、インターネット及びDMによる販売を行っております。

(e) 提携金融サービス

かんぽ生命保険以外の生命保険会社や損害保険会社等から委託を受け、変額年金保険、がん保険、引受条件緩和型医療保険、自動車保険、傷害保険等の販売を行っております。

(f) その他の事業

(a)～(e)の業務の他、以下の業務を行っております。

- ・地方公共団体の特定の事務の郵便局における取扱いに関する法律（平成13年法律第120号）第3条第1項第1号に規定する郵便局取扱事務に係る業務（証明書交付事務）
- ・その他地方公共団体からの委託を受けて行う事務に係る業務（ごみ処理券等の販売、バス利用券等の交付等）
- ・当せん金付証票法（昭和23年法律第144号）第6条第1項に規定する当せん金付証票の発売等の事務に係る業務
- ・日本放送協会からの委託を受けて行う放送受信契約の締結・変更に関する業務
- ・広告業務（店頭スペース等の活用、窓口ロビーへのパンフレット掲出等）
- ・会員向け生活支援サービス業務（郵便局のみまもりサービス）等

③ 国際物流事業

当事業では、Toll Holdings Pty Limited（以下「トール社」といいます。）、同社傘下の子会社及び関連会社において、アジア太平洋地域に関わる輸出入を中心としたフルラインでの国際貨物輸送、及び、アジア太平洋地域における輸送・倉庫管理や資源・政府分野物流等のサービスを提供しており、下表の2部門で構成されております。

区分	部門名	サービス概要
フォワーディング事業	グローバルフォワーディング (Global Forwarding)	アジア太平洋地域に関わる輸出入を中心としたフルラインでの国際貨物輸送サービス等を提供
ロジスティクス事業	グローバルロジスティクス (Global Logistics)	アジア太平洋地域における輸送・倉庫管理や資源・政府分野物流等のサービスを提供

④ 不動産事業

当事業では、JPタワー等のビル賃貸及び運営管理を、日本郵政グループの関係会社とともに行うほか、住宅や保育施設等の賃貸事業及び分譲事業を行っております。

(2) 日本郵政グループの事業系統図

日本郵政を親会社とする日本郵政グループの事業系統図は、次のとおりであります。

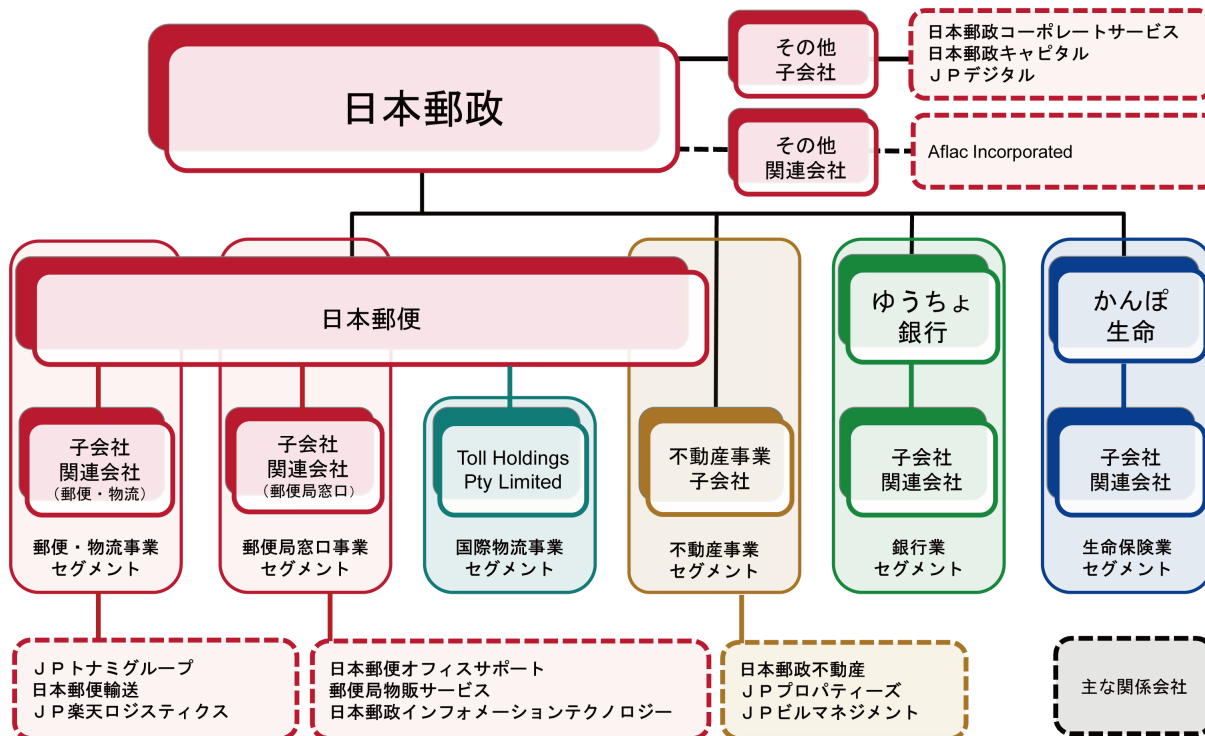

- (注) 1. 持分法非適用の非連結子会社及び関連会社は、記載を省略しております。
 2. 2026年3月31日現在、当社は、23,290局の郵便局（うち、簡易郵便局3,373局）を営業しております。
 3. JPトナミグループは2025年7月1日付でJWT株式会社より商号変更しております。

(3) 事業に係る主な法律関連事項

当社グループが行う事業に係る法律関連事項は、次のとおりであります。

① 日本郵便株式会社法

(a) 趣旨

当社の目的、業務の範囲等が定められております。当社は、本法により政府の規制を受けるとともに、商号の使用制限等の特例措置が講じられております。

(b) 会社の目的

当社は、郵便の業務、銀行窓口業務及び保険窓口業務並びに郵便局を活用して行う地域住民の利便の増進に資する業務を営むことを目的とする株式会社とされております。（法第1条）

(c) 業務の範囲

イ. 当社は、その目的を達成するため、次に掲げる業務を営むものとされております。（法第4条）

- i 郵便法（昭和22年法律第165号）の規定により行う郵便の業務
- ii 銀行窓口業務
- iii iiに掲げる業務の健全、適切かつ安定的な運営を維持するために行う、銀行窓口業務契約の締結及び当該銀行窓口業務契約に基づいて行う関連銀行に対する権利の行使
- iv 保険窓口業務
- v ivに掲げる業務の健全、適切かつ安定的な運営を維持するために行う、保険窓口業務契約の締結及び当該保険窓口業務契約に基づいて行う関連保険会社に対する権利の行使
- vi 国の委託を受けて行う印紙の売りさばき
- vii i からviに掲げる業務に附帯する業務

ロ. 当社は、イ. に規定する業務を営むほか、その目的を達成するため、次に掲げる業務を営むことができ

るものとされております。

- i お年玉付郵便葉書等に関する法律（昭和24年法律第224号）第1条第1項に規定するお年玉付郵便葉書等及び同法第5条第1項に規定する寄附金付郵便葉書等の発行
- ii 地方公共団体の特定の事務の郵便局における取扱いに関する法律（平成13年法律第120号）第3条第5項に規定する事務取扱郵便局において行う同条第1項第1号に規定する郵便局取扱事務に係る業務
- iii iiに掲げるもののほか、郵便局を活用して行う地域住民の利便の増進に資する業務
- iv i からiiiに掲げる業務に附帯する業務

ハ、当社は、イ、及びロ、に規定する業務のほか、イ、及びロ、に規定する業務の遂行に支障のない範囲内で、イ、及びロ、に規定する業務以外の業務を営むことができるものとされております。

ニ、当社は、ロ、iiiに掲げる業務及びこれに附帯する業務並びにハ、に規定する業務を営もうとするときは、あらかじめ、総務省令で定める事項を総務大臣に届け出なければならないものとされております。

(d) 業務の制限

次に掲げる事項について、総務大臣の認可が必要とされております。

- イ、新株若しくは募集新株予約権を引き受ける者の募集、又は株式交換若しくは株式交付に際して行う株式若しくは新株予約権の交付（法第9条）
- ロ、毎事業年度の事業計画（法第10条）
- ハ、総務省令で定める重要な財産を譲渡し、又は担保に供しようとするとき（法第11条）
- ニ、定款の変更、合併、会社分割及び解散の決議（法第12条）

(e) ユニバーサルサービスの提供

当社は、その業務の運営に当たっては、郵便の役務、簡易な貯蓄、送金及び債権債務の決済の役務並びに簡易に利用できる生命保険の役務を利用者本位の簡便な方法により郵便局で一体的にかつあまねく全国において公平に利用できるようにする責務を有することとされております。（法第5条）

② 郵政民営化法

(a) 趣旨

郵政民営化の基本理念、基本方針等を定めるとともに、新たな株式会社（以下この②において「新会社」といいます。）の設立、新会社の株式、新会社に関して講ずる措置、公社の業務等の承継等に関する事項その他郵政民営化の実施に必要な事項が定められております。

2012年5月8日公布の郵政民営化法等の一部を改正する等の法律の施行に伴い、郵政民営化法が改正され、郵便サービスのみならず、貯金、保険の基本的なサービスを郵便局で一体的に利用できるようにするユニバーサルサービスの確保が義務づけられ、また、当社の親会社である日本郵政が保有する金融2社の株式については、その株式の全部を処分することを目指し、金融2社の経営状況、郵政事業に係る基本的な役務の確保の責務の履行への影響等を勘案しつつ、できる限り早期に処分するものとされております。

(b) 株式の処分

日本郵政の発行済株式の総数は政府が保有し、当社、金融2社の発行済株式の総数は日本郵政が保有するものとされており、政府が保有する日本郵政の株式がその発行済株式の総数に占める割合は、できる限り早期に減ずるものとされておりますが、その割合は、常時、3分の1を超えているものとされております。

また、日本郵政が保有する金融2社の株式について、その株式の全部を処分することを目指し、金融2社の経営状況、郵政事業に係る基本的な役務の確保の責務の履行への影響等を勘案しつつ、できる限り早期に処分するものとされております。（法第5条、第7条及び第62条）

(c) ユニバーサルサービスの提供

日本郵政及び当社は、郵便の役務、簡易な貯蓄、送金及び債権債務の決済の役務並びに簡易に利用できる生命保険の役務が利用者本位の簡便な方法により郵便局で一体的に利用できるようにするとともに将来にわたりあまねく全国において公平に利用できることが確保されるよう、郵便局ネットワークを維持するものとし、郵便局ネットワークの活用その他の郵政事業の実施に当たっては、その公益性及び地域性が十分に発揮

されるようにするものとされております。(法第7条の2)

(d) 同種の業務を営む事業者との対等な競争条件の確保等

日本郵政、当社及び金融2社の業務については、同種の業務を営む事業者との対等な競争条件を確保するために必要な制限を加えるとともに、ゆうちょ銀行について銀行法等の特例を適用しないこととする日又はかんぽ生命保険について保険業法等の特例を適用しないこととする日のいずれか遅い日以後の最初の3月31日までの期間中に、郵政民営化に関する状況に応じ、これを緩和するものとされております。

また、当社は、日本郵便株式会社法第4条第2項第3号に掲げる業務及びこれに附帯する業務並びに同条第3項に規定する業務(以下「届出業務」といいます。)を営むに当たっては、届出業務と同種の業務を営む事業者の利益を不当に害することのないよう特に配慮しなければならないとされております。(法第8条及び第92条)

③ 郵便法

(a) 郵便の実施

郵便の業務については、当社が行うことが郵便法に定められております。(法第2条)

また、当社以外の何人も、郵便の業務を業とし、また、当社が行う郵便の業務に従事する場合を除いて、郵便の業務に従事してはならないとされております。(法第4条)

(b) ユニバーサルサービスの提供

郵便法の目的が、郵便の役務をなるべく安い料金で、あまねく、公平に提供することによって、公共の福祉を増進することと規定されているとおり(法第1条)、当社は郵便のユニバーサルサービスを提供することが義務付けられております。

(c) 業務の制限

イ. 郵便約款

当社は、郵便の役務に関する提供条件について郵便約款を定め、総務大臣の認可を受けなければならない、これを変更しようとするときも同様とされております。(法第68条)

ロ. 郵便業務管理規程

当社は、業務開始の際、郵便の業務の管理に関する規程を定め、総務大臣の認可を受けなければならない、これを変更しようとするときも同様とされております。(法第70条)

ハ. 業務の委託

当社は、郵便の業務の一部を委託しようとするときは、他の法律に別段の定めがある場合を除き、総務大臣の認可を受けなければならないとされております。(法第72条)

ニ. 料金

当社は、郵便に関する料金を定め、あらかじめ総務大臣に届け出なければならない、これを変更するときも同様とされております。また、第三種郵便物及び第四種郵便物については、当社が料金を定め、総務大臣の認可を受けなければならない、これを変更しようとするときも同様とされております。(法第67条)

なお、2026年6月12日、第221回国会(特別会)において、郵便法の一部を改正する法律案が成立しております。施行後は、定形郵便物の料金について、上限の額を定め、総務大臣の認可を受けることとされる予定であります。

4 【関係会社の状況】

名称	住所	資本金又は出資金 (百万円)	主要な事業の内容	議決権の所有（又は被所有）割合（%）	関係内容				
					役員の兼任等	資金援助	営業上の取引	設備の賃貸借	業務提携
(親会社)									
日本郵政株式会社 (注) 3	東京都千代田区	1,750,000	グループの経営戦略策定	(100.0)	有	有	有	有	—
(連結子会社)									
日本郵便輸送株式会社	東京都港区	18,250	貨物自動車運送事業	100.0	—	—	有	有	—
日本郵便メンテナンス株式会社	東京都江東区	50	自動車整備事業、機械保守事業、商品販売事業、車両保守管理業務	100.0	—	—	有	有	—
J P ロジスティクスグループ株式会社	東京都千代田区	100	物流戦略の企画・立案等	100.0	有	—	—	有	—
J P トナミグループ株式会社	東京都千代田区	37,511	出資した国内外の会社の事業活動の支配及び管理並びに経営指導	100.0	有	—	有	—	—
J P ビズメール株式会社	東京都足立区	100	郵便物の作成及び差出	58.5	—	—	有	有	—
株式会社 J P メディアダイレクト	東京都港区	300	ダイレクトメールの企画、開発、販売事業、商品発送代行事業	51.0	—	—	有	有	—
J P 楽天ロジスティクス株式会社	東京都千代田区	100	ロジスティクス事業	50.1	—	有	有	有	—
J P ロジスティクス株式会社 (注) 1	東京都千代田区	10	コントラクト事業、フォワーディング事業、エクスプレス事業	100.0 [100.0]	—	—	有	有	—
トナミ運輸株式会社 (注) 1	富山県高岡市	10,000	貨物自動車運送事業	100.0 [100.0]	—	—	有	—	—
東京米油株式会社 (注) 1	東京都江東区	22	石油販売事業	82.3 [82.3]	—	—	有	—	—
株式会社郵便局物販サービス	東京都江東区	100	物販事業、物販業務受託事業	100.0	—	—	有	有	—
J P コミュニケーションズ株式会社	東京都千代田区	350	郵便局等における広告の掲出等に関する業務	100.0	—	—	有	—	有
日本郵便オフィスサポート株式会社	東京都港区	100	物品販売事業、施設管理事業及び受託業務	100.0	—	—	有	有	—
J P 損保サービス株式会社	東京都千代田区	20	各種損害保険及び自動車損害賠償責任保険の代理店事業	70.0	—	—	有	—	—
日本郵政インフォメーションテクノロジー株式会社	東京都新宿区	3,150	通信ネットワークの維持・管理	67.0	—	—	有	有	—
J P システム開発株式会社 (注) 1	東京都品川区	99	各種業務システム及び基盤技術のコンサルティング・企画・開発	100.0 [51.0]	—	—	有	—	—
株式会社ゆうゆうギフト (注) 1	神奈川県横浜市西区	20	カタログ販売業務、通信販売業務及び酒類の販売媒介	51.0 [51.0]	—	—	有	—	—
J P 東京特選会株式会社 (注) 1	東京都台東区	30	カタログ販売業務、通信販売業務	51.0 [51.0]	—	—	有	—	—
Toll Holdings Pty Limited (注) 2	豪州メルボルン	4,978 百万豪ドル	フォワーディング事業、ロジスティクス事業	100.0	有	—	—	—	有
他 209社									
(持分法適用関連会社)									
セゾン投信株式会社	東京都豊島区	1,000	第二種金融商品取引業務及び投信運用業務等	40.0	—	—	—	—	有
株式会社ジェイエイフーズ おおいた (注) 1	大分県杵築市	100	果実・野菜農産物の加工及び販売等	20.0 [20.0]	—	—	—	—	—
リンベル株式会社 (注) 1	東京都中央区	100	カタログギフトの企画・制作・販売等	20.0 [20.0]	—	—	有	—	—
他 7社									
(持分法適用非連結子会社)									
J P ライネックス南海パースル株式会社 (注) 1	東京都中央区	100	通関保税業務	50.2 [50.2]	—	—	有	有	—

(注) 1. 「議決権の所有（又は被所有）割合」欄の[]内は、子会社による間接所有割合で内数であります。

2. 特定子会社であります。

3. 有価証券報告書を提出しております。

4. 営業収益（連結会社相互間の内部営業収益を除く。）の連結営業収益に占める割合が100分の10を超えている

会社はトール社ですが、当連結会計年度における国際物流事業の営業収益は、トール社だけの営業収益であるため、主要な損益情報等の記載を省略しております。なお、トール社は連結ベースで決算を行っております。

5. J P トナミグループは2025年7月1日付でJWT株式会社より商号変更しております。

第2【事業の状況】

1【経営方針、経営環境及び対処すべき課題等】

文中の将来に関する事項は、当連結会計年度末現在において当社グループが判断したものであります。

(1) 経営方針

① 経営理念

当社の経営理念は次のとおりであります。

「一人ひとりの人生に寄り添う。すべての人の心をあたためる。」

② 経営戦略等

日本郵政グループは、日本国内の人口減少やデジタル化の急速な進展等による10～15年後の事業環境の変化を踏まえ、2026～2028年度を計画期間とする新たな中期経営計画「JP プラン 2028」を策定しました。

本計画では、お客さまと地域を支える共創プラットフォームを、総合物流、総合金融及び生活サポートの3つの機能に深化することに加え、不動産事業及び各グループ横断的サービスの提供を通じて、今まで以上の「日本郵政グループ」の魅力・価値の創出を目指すことを長期的に目指す姿として掲げております。

3つのプラットフォームを支える基盤である郵便及び郵便局ネットワークが、郵便物数の大幅減、窓口の来客数減少などにより持続可能なユニバーサルサービス提供に課題を抱える現況から、「目指す姿」に向けた第一歩である新たな中期経営計画のビジョンとして、ユニバーサルサービスの持続性確保と、新たな事業領域等での成長を同時に実現することを目指してまいります。

(2) 経営環境

当連結会計年度の経済情勢を顧みますと、世界経済は、米国の関税政策の影響を受けつつも、米国を中心に総じて底堅く推移しました。米国経済は、関税政策による物価上昇が限定的な中、個人消費を中心に堅調に推移しましたが、FRB（連邦準備制度理事会）は、労働市場の急減速を受け、2025年9月以降、3会合連続で利下げを行いました。ユーロ圏経済は、ECB（欧州中央銀行）が2025年4月と6月に利下げを実施した後、政策金利は据え置かれたものの、内需を中心に底堅く推移しました。日本経済は、米国による関税政策の影響が見られましたが、内需の持ち直しもあり緩やかに回復しました。賃金と物価がともに上昇する中、日本銀行は2025年12月に利上げを行いました。しかしながら、2026年2月末には米国とイスラエルがイランへの軍事攻撃を開始し、世界経済全体の先行き不透明感が急速に高まりました。

金融資本市場では、米国の長期市場金利は、関税政策により上下に振れた後、労働市場の弱さや景気減速懸念から低下に向かいました。その後、米国とイスラエルの軍事行動を契機とする原油価格の高騰を受け再び上昇傾向に転じました。また、日本の長期市場金利は、2025年4月に米国の関税引上げ表明を受け一時1.1%台まで急低下しました。その後は物価高が続く中、財政悪化懸念や原油価格高騰もあり、上昇基調に転じました。

ドル円相場は、米国の関税政策への懸念等から、2025年4月下旬に一時140円程度まで円高が進行しましたが、日本の財政悪化懸念等もあり、2026年1月には160円程度まで円安が進行しました。その後は為替介入への警戒等により円高に転ずる局面があったものの、イラン情勢の緊迫化等により再び円安基調に転じました。

日経平均株価は、米国同様に、2025年4月上旬に一時31,000円台まで急落しましたが、好調な米国株式市場や日本の新政権への政策期待等から上昇基調が続き、2026年2月末に最高値を記録しました。その後は原油価格高騰による景気減速懸念等を受け、下落しました。

物流業界においては、EC市場規模の拡大が続く一方で、業界内の激しい競争に加え、諸物価や人件費の上昇に伴うコストの増加等により、厳しい環境が続いております。また、働き方改革関連法等によるドライバー拘束時間に係る基準強化等から生じる、いわゆる物流の「2024年問題」への対策として、「物流革新に向けた政策パッケージ」に基づき業界・分野別に作成された自主行動計画に掲げられた取組の実行のほか、改正物流総合効率化法及び改正貨物自動車運送事業法が施行され、物流業界を取り巻く事業環境に変化が生じております。

郵便事業においては、デジタル化の進展等に伴う郵便物数の減少が続いております。こうした中、経営環境の変化に応じて機動的に郵便に関する料金を変更することができるようになるため、定形郵便物の料金の上限の額

を当社の申請に基づき総務大臣が認可する制度に見直すこと等を内容とする郵便法の一部を改正する法律案が第221回国会（特別会）において成立しました。

(3) 対処すべき課題

点呼業務不備事案等の不祥事により、お客さまをはじめステークホルダーの信頼を損なう結果となったことを重く受け止め、経営の最重要課題としてコンプライアンス・ガバナンスの強化に取り組み、総力をあげて再発防止策の徹底を図るとともに、今一度、経営理念の原点に立ち返り、お客さまからの信頼・安心の回復・向上に全力を尽くしてまいります。

また、当社を取り巻く経営環境は、デジタル化の進展等に伴う郵便物数の減少や荷物分野における競合他社との激しい競争、送金決済件数や保有保険契約件数の減少等に伴う銀行及び保険受託業務手数料の減少に加え、諸物価や人件費の上昇に伴うコストの増加等によって厳しさを増しております。

当社は、このような変化に対して様々な取組を行ってまいりましたが、業績を押し上げるだけの十分な成果に至っておらず、2026年度において、当期純損失を計上する見込みです。このまま同じ取組や業務を継続するだけでは業績の改善は極めて困難であり、業績の悪化傾向が継続・拡大する見通しが強くなりつつあるところ、将来にわたる事業の持続可能性の確保に向け、営業利益及び当期純利益を黒字化させることを目的とした2028年度までの3年間の収支改善計画を策定し、徹底的なコスト削減と収益拡大に取り組んでまいります。

具体的な取組は次のとおりです。

① 郵便・物流事業

郵便・物流事業については、デジタル化の進展に伴う郵便物数の減少、荷物分野における競合他社との激しい競争、諸物価や人件費の上昇によるコスト増加等により、一段と厳しさを増しており、将来にわたる事業の持続可能性を確保するため、徹底的なコスト削減と収益拡大に取り組んでまいります。

コスト削減に向けては、郵便物の減少に対応するため、柔軟な通集配体制の構築を行い、要員配置の適正化や荷物配達の内製化の推進に取り組むほか、集配拠点の集約により拠点配置の最適化を図ってまいります。また、運送料及び車両の削減のほか、機械処理の拡大・省人化の推進により生産性向上を図ってまいります。

収益拡大に向けては、他企業との連携強化を進めるほか、送達日数のスピードアップや差出条件の緩和等サービスレベルの改善を通じて、越境EC分野やフリマアプリ市場も含めたEC市場の荷物の確実な獲得に取り組み、荷物の収益拡大を図ってまいります。郵便物については、利用ニーズの喚起や利便性向上による利用拡大に向けた取組を強化し、郵便物数の減少を可能な限り食い止めます。年賀郵便物についても、魅力的な新商材の投入、デジタル関連サービスの展開のほか、年賀葉書の価値を感じていただけるようなプロモーションを展開する等、利用拡大に向けた取組を強化してまいります。これに加え、toB・toCの物流を一体で運営できる総合物流企業へ成長すべく、子会社であるトナミHDや資本業務提携を結んだロジスティードHD等と連携しながら、資産の相互利活用や業務の共同化等、ラストワンマイルを含めてシナジーを発揮し、国内外の物流サプライチェーン網の確立に取り組んでまいります。

こうした損益改善策に着手に取り組むとともに、更なるコスト削減・収益拡大の取組についても検討するものの、今後の業績見通しは厳しい状況であることから、郵便料金全般の見直しについても検討を行う必要があると考えております。

また、郵便のサービス水準の見直し等についても総務省に要望することを検討するとともに、関係者間の調整に取り組んでまいります。

このほか、内閣官房及び公正取引委員会により示されている「労務費の適切な転嫁のための価格交渉に関する指針」にも沿った形で、協力会社の皆さまとのパートナーシップ構築に向けた取組を継続し、価格転嫁・取引適正化を進めてまいります。

なお、点呼業務不備事案については、2026年度においても確実に点呼を行うとともに、ご利用いただいているお客さまにご迷惑をおかけすることがないよう、必要な手段を適切に講じ、物流サービスを確実かつ不断に提供してまいります。これまで、点呼適正化に向けて、再発防止策を策定し、①意識改革、②ガバナンスの強化、③点呼のデジタル化、④モニタリング等の取組について計画通り実施し、総務省及び国土交通省へ報告するとともに、報道発表を行いました。

② 郵便局窓口事業

郵便局窓口事業については、送金決済件数や保有保険契約件数の減少に伴う銀行・保険受託業務手数料の減少に加え、諸物価や人件費の上昇によるコスト増加等により、事業環境は厳しさを増しており、郵便・物流事業と同様に、徹底的なコスト削減と収益拡大に取り組みます。

コスト削減に向けては、物件費等の削減に取り組むほか、窓口営業時間の弾力化を進め、柔軟な運用体制の下で、これまで以上にお客さまニーズや地域事情に応じた商品・サービスを提供することにより、生産性の向上を図ってまいります。

収益拡大に向けては、郵便局における金融商品のご案内・お手続きのためのお客さまへの来局ご案内を一部再開することを踏まえ、ゆうちょ業務における各顧客基盤強化の取組やかんぽアフターフォローの着実な実施に取り組むほか、物販収益の拡大や、地域を支える生活サポート拠点として、自治体業務の受託の拡大等にも取り組んでまいります。

このほか、非公開金融情報の不適切な利用事案については、法令等の趣旨に立ち返ったルールの整備、当社グループの幅広い顧客接点でお客さまの非公開金融情報等の利用に係る同意をいただく取組の促進と同意を得た非公開金融情報等を活用するシステム環境整備、お客さま本位の活動を実践する人材育成、リスク認識力の強化及びガバナンス強化を内容とする再発防止策を徹底してまいります。加えて、認可取得前勧誘事案については、法令等遵守の徹底及び業務品質の確保に向けた取組を行うほか、それらの再発防止策の実効性確保のため、モニタリング・フォローアップの強化や2線による1線へのけん制機能の発揮等、リスク認識力の強化に向けた取組やガバナンス強化に向けた取組を行ってまいります。

③ 国際物流事業

トール社を通じて、新たな収益源の獲得やバランスの取れた顧客ポートフォリオの構築、全社的なコスト削減及び成長分野への経営資源の投入等により、ロジスティクス事業とフォワーディング事業の収益規模の拡大及び収益性の向上に、引き続き取り組んでまいります。

また、J P ロジスティクス株式会社等、当社グループ内企業との連携強化にも、引き続き取り組んでまいります。

加えて、国際物流・国内物流の全てを一体で事業運営できる総合物流企業を目指す方針の下、国際物流業務においても、更なる付加価値の向上に取り組んでまいります。

④ 不動産事業

J P タワー（商業施設名称：KITTE）等の賃貸事業をはじめ、住宅地に所在する土地の有効活用事業として、住宅、保育所及び高齢者施設の賃貸事業を、グループ会社とともに行ってまいります。

具体的には、稼働中の物件については、稼働率の維持及び資産価値向上に向け、共同事業者等との連携や外部委託を適切に活用しながら、良質かつ効率的な運営に引き続き取り組んでまいります。また、建築費高騰等の外部環境が厳しい状況下、新たな収益機会の拡大や保有不動産の価値最大化に向け、集配拠点の再編等と連動した開発事業化を目指し、分譲事業等も組み合わせた開発計画を策定・実行することにより、不動産事業が収益の柱の一つとなるよう取り組んでまいります。

⑤ 人的資本経営

当社の競争力の源泉となるのは「社員の力」であると認識しております。社員が仕事に対する「働きがい」を高く持ち、生き活きと働くことができるように環境を整備するとともに、社員の成長を支援するための、人材への投資を行うことで、社員の多様な価値を最大化し、会社の持続的な成長を実現する、人的資本経営を進めてまいります。

⑥ ESG経営

当社は、「日本郵便サステナビリティ基本方針」を策定しており、引き続き、企業活動全般を通じてサステナビリティを巡る社会課題の解決に貢献することにより、持続可能な成長と中長期的な企業価値の向上に努めてまいります。

EV車両の拡大やLED照明への切替え等をはじめとする環境負荷軽減の取組を推進するほか、社会課題への対応

に関しては、少子高齢化や過疎化が進む地域において、各種企業の撤退等により、地域経済の維持が課題となっている状況下、郵便局の存在価値や果たすべき役割が高まっていくと考えており、郵便局が地域の生活サポート拠点となるべく、地方公共団体受託事務に加え、地域ニーズに応じた買い物支援や医療等のサービスの拡大等に取り組んでまいります。

また、ガバナンスの強化に関しては、コンプライアンス経営の実現に向けて、点呼業務不備事案、非公開金融情報の不適切な利用等に係る再発防止策を徹底し、お客さま本位のサービス提供を推進していくほか、部内犯罪等の防止等の取組を継続するとともに、社員へのコンプライアンスの更なる浸透に取り組んでまいります。

2 【サステナビリティに関する考え方及び取組】

当社のサステナビリティに関する考え方及び取組は、次のとおりであります。

なお、文中の将来に関する事項は、別段の記載がない限り、当連結会計年度末現在において日本郵政グループ及び当社が判断したものであります。

A 全般

(1) ガバナンス

業務執行においては、サステナビリティ経営の推進に関する方針の策定及び企画調整等をサステナビリティ推進部において行っており、サステナビリティ経営推進の最高責任者を取締役社長としております。また、サステナビリティの推進及びサステナビリティ関連のリスク・機会を評価・管理するため、サステナビリティ推進部の担当執行役員を委員長とする「サステナビリティ委員会」を設置しております。

サステナビリティ委員会は経営会議の諮問機関として、サステナビリティに関するリスク・機会の識別・評価や、これらに対する方針・指標・目標等を協議します。協議内容は経営会議及び取締役会に報告しております。また、日本郵政グループのサステナビリティの戦略については、日本郵政サステナビリティ委員会の審議結果が新中期経営計画に反映され、日本郵政取締役会での審議を経て決定しており、当社においても、サステナビリティ委員会、経営会議及び取締役会に報告しております。

グループ全体では、日本郵政及び各事業子会社のサステナビリティ担当役員が参加する「日本郵政グループサステナビリティ連絡会」を設置しております。同連絡会は日本郵政サステナビリティ委員会委員長の諮問を受け、グループとしてのサステナビリティ経営の企画及び推進に関し連携を図るための必要な事項について審議し、その結果を同委員長に報告しております。

表：各組織体の機能と責任、構成、開催頻度

組織体	機能と責任	構成	開催頻度
<p>サステナビリティ委員会</p>	<p>・経営会議の諮問機関として、当社のサステナビリティ経営に係る事項（サステナビリティに関するリスク及び機会への認識・評価・管理を含む。）について協議し、その結果を経営会議及び取締役会に報告する。</p>	<p>委員長及び委員等： 取締役社長が指名する委員長及び委員をもって構成</p> <p>・委員長（議長）： サステナビリティ推進部担当執行役員</p> <p>・委員 総務・人事部担当執行役員、郵便・物流事業統括部担当執行役員（郵便・物流営業部及びロジスティクス事業部担当執行役員補佐）、郵便・物流業務部及び郵便・物流ネットワーク部担当執行役員、不動産部担当執行役員、地域共創事業部担当執行役員補佐、リスク・コンプライアンス統括部部長、経営企画部長、チャンネル企画部長、調達部長、総合物流戦略部長、郵便局窓口事業統括部長、物販ビジネス部長</p> <p>・その他 委員長が必要と認めた者（監査役、日本郵政サステナビリティ推進部長、サステナビリティ推進部長）</p>	<p>年4回</p>
<p>日本郵政グループサステナビリティ連絡会</p>	<p>・日本郵政サステナビリティ委員会委員長の諮問を受け、日本郵政及び事業子会社がサステナビリティ経営の企画及び推進に関し連携を図るために必要な事項について審議し、その結果を同委員長に報告する。</p>	<p>会長： 日本郵政のサステナビリティ推進部担当執行役員</p> <p>委員： ・日本郵政のサステナビリティ推進部担当執行役員 ・事業子会社のサステナビリティ推進部署を担当する執行役又は執行役員 ・その他会長が必要と認めた者</p>	<p>年4回</p>

サステナビリティ委員会の各回での報告内容及び経営会議報告内容は次のとおりです。

	サステナビリティ委員会開催時期	主な報告事項
第1回	2025年7月	<ul style="list-style-type: none"> サステナビリティ推進の進捗及び主要取組の報告 「JP ビジョン2025+（プラス）」の非財務目標進捗報告（人的資本、温室効果ガス排出量削減） SSBJ基準との開示ギャップ分析に基づく課題の特定に関する報告
第2回	2025年10月	<ul style="list-style-type: none"> 次期中計におけるサステナビリティの取組方案に関する報告 サステナビリティ推進の進捗及び主要取組の報告 経営の最重要課題検討に関する報告 SSBJ基準との開示ギャップに基づく課題への対応状況の報告
第3回	2025年12月	<ul style="list-style-type: none"> サステナビリティ推進の進捗及び主要取組の報告 経営の最重要課題と中計骨子の主要戦略と指標・目標に関する報告 サステナビリティ関連のリスク・機会の特定と重要性判断の検討プロセスに関する報告 温室効果ガス排出量算定に関するプレ保証の結果の報告
第4回	2026年3月	<ul style="list-style-type: none"> サステナビリティ推進の進捗及び主要取組の報告 経営の最重要課題設定に関する報告 サステナビリティに関するリスク・機会の特定と重要性判断、評価指標に関する報告 温室効果ガス排出量の削減目標に関する報告 生物多様性関連リスク・機会を踏まえた指標・目標の設定に関する報告

図：サステナビリティ推進体制

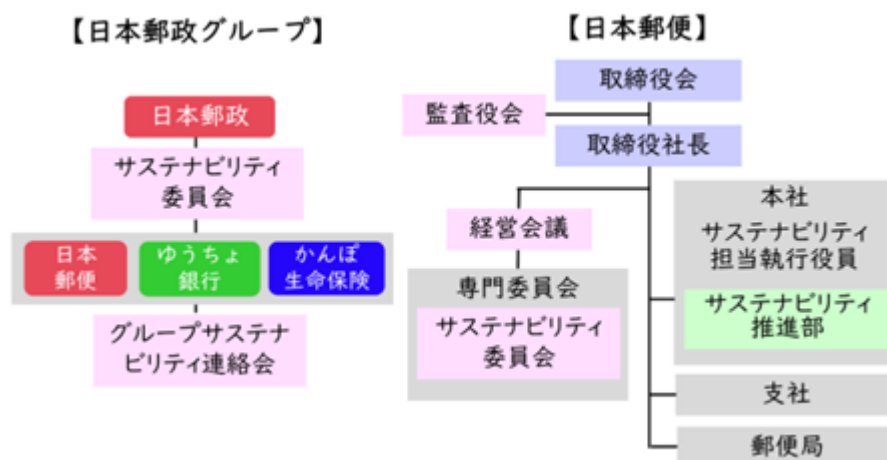

また、新中期経営計画の策定に際しては、日本郵政サステナビリティ委員会がサステナビリティ関連のリスク・機会、長期ビジョン実現に向けた経営の最重要課題（マテリアリティ）、それらに対応する指標・目標を審議し、その結果を日本郵政取締役会及び監査委員会に報告しました。これを踏まえ、2026年5月開催の取締役会において、中期経営計画とともに決議されております。

なお、当社においては、これらの状況をサステナビリティ委員会及び経営会議に、中期経営計画についても、経営会議及び取締役会に報告しております。

① スキル及びコンピテンシー

当社の持続的な成長と、中長期的な企業価値の創出の実現に向け、適切な監督機能を果たすため、取締役会は、豊富な知識・経験と高い見識を有する多様な取締役にて構成することとしており、取締役を求めるスキルを定めているスキル・マトリックスにおいて、「地域貢献・公共政策」を項目の一つに含めております。

② 報酬に組み込まれている関連するパフォーマンス指標

執行役員に対する業績連動型金銭報酬（年次賞与）及び業績連動型株式報酬の算出においては、サステナビリティ指標（社員エンゲージメントスコア・育児休業取得率・男性育児休業平均日数・本社女性管理者比率・選抜研修参加者の女性比率・温室効果ガス排出量）を採用しております。

評価項目	目標
社員エンゲージメントスコア	前年度スコア以上
育児休業取得率	男女とも100%
男性育児休業平均日数	1か月以上
本社女性管理者比率	18.1%
選抜研修参加者の女性比率	11.5%
温室効果ガス排出量	2019年度比△25.2%

また、新中期経営計画が策定されたことに伴い、2027年度以降の報酬に適用するパフォーマンス指標の見直しを行っております。

(2) リスク管理

① 全社的リスクマネジメントシステム

全社的リスク管理態勢は後述の「第2 事業の状況 3 事業等のリスク」をご参照ください。

サステナビリティに関するリスクについては、グループ全体の重要なリスクの一つとして、リスクの種類に応じて、検査・コンプライアンス統括部等の関係部署と連携し管理を行っております。

あわせて、サステナビリティに関するリスク評価、取組状況のモニタリングは、サステナビリティ推進部の担当執行役員を委員長とするサステナビリティ委員会で行い、結果は経営会議に報告しております。

② サステナビリティに関するリスクと機会の評価

サステナビリティに関する各種リスク及び機会については、2025年度は、日本郵政グループ全体の製品・サービス開発から調達・製品サービス提供、廃棄までの上流・下流を含むバリューチェーン全体において選定しました。短期（1年以内）、中期（3年以内）、長期（3年以上）の時間軸で、SASB（サステナビリティ会計基準審議会）において業種別に定められているトピックのほか、当社の事業の特質、最近発生した不祥事や経営の最重要課題（マテリアリティ）等も参考に項目を洗い出し、関係部署への影響の性質・影響度及び発生可能性に関するヒアリング、信頼及び評判に与える影響の考察を行い、サステナビリティ委員会での協議を経て重要性の評価を行っております。

なお、気候関連リスク及び機会の識別・評価も、サステナビリティ委員会を実施し、当社の事業活動及び提供する製品、サービスに対する移行・物理リスク及び機会を識別し、2025年度は更に、財務インパクトや対策の精査を進めております。評価及び対応計画はそれぞれ、同委員会において報告・検討された上で、経営会議に報告されております。

<気候関連リスク及び機会の識別・評価手法>

日本郵政は、日本郵政グループの主要事業について、産業革命前と比べて今世紀末の気温上昇を1.5℃以下に抑えるシナリオと、産業革命前と比べて今世紀末の気温上昇が4℃を超えるシナリオ*を想定して、気候変動リスク及び機会を特定し、それらが事業ポートフォリオに及ぼす影響を把握するためのシナリオ分析を実施しております。

※物理的リスクの定量試算に必要なパラメータがRCP1.9（1.5℃シナリオ）にない場合は、RCP2.6（2℃シナリオ）のパラメータを使用しております。

<郵便・物流事業、郵便局窓口事業>

物理的リスク：IPCC RCP1.9（1.5℃シナリオ）・RCP2.6（2℃シナリオ）・RCP8.5（4℃シナリオ）

移行リスク：IEA WEO NZE 2050（1.5℃シナリオ）・WEO STEPS

対象期間：2030年、2050年

<不動産事業>

物理的リスク：IPCC RCPI.9 (1.5℃シナリオ)・RCP2.6 (2℃シナリオ)・RCP8.5 (4℃シナリオ)
 移行リスク：IEA WEO NZE 2050 (1.5℃シナリオ)・WEO STEPS
 対象期間：2030年、2050年

＜国際物流事業＞

移行リスク：未使用
 物理的リスク：RCP8.5 (4℃シナリオ)
 対象期間：2030年、2050年

(3) 戦略

① サステナビリティに関する重要性のあるリスク及び機会

日本郵政グループのサステナビリティに関する重要性のあるリスク及び機会は、日本郵政有価証券報告書(2026年3月期)「第2 事業の状況 1 経営方針、経営環境及び対処すべき課題等 (3) 当社グループの経営戦略等 ① 中期経営計画等について」において図示した3つの経営の最重要課題(マテリアリティ)に対応しており、それぞれの内容、事業への影響、対応策について、以下の(a) (b) (c)に記載のように整理されました。当社では、2025年度第4回サステナビリティ委員会及び経営会議へ報告を行っております。

重要性の評価は、「リスク管理」に記載した手順を経て行われております。

リスクに関しては、当社の事業の多くがお客さまをはじめとするステークホルダーの信頼・評判を存立の基盤としており、発生可能性及びリスクへの対応が不十分であった場合に信頼・評判に影響を与える可能性が考慮されております。また、機会に関しては、当社の強みを発揮して、信頼・評判及び企業価値の向上につながるものであり、実現に向けた具体的な計画が存在するものは、重要性が高いものとされました。



上記検討で導出したサステナビリティに関するリスク・機会、及び関係する事業については下表のとおりです(注)。

2026年度においては、新中期経営計画「JP プラン 2028」の戦略と(c). リスク予防策、機会実現策との連動について、各事業との継続的な議論・検討を進めてまいります。

(注) 1. 以下の表において、「郵便・物流事業」「国際物流事業」「郵便局窓口事業」「不動産事業」は、「第1 企業の概況 3 事業の内容 (1) 日本郵政グループの事業の内容」における①から④までの事業をそれぞれ指しております。「物販事業」は、②郵便局窓口事業の中の(d)物販事業を指しており、上記の「郵便局窓口事業」はこれを除いたものを指しております。
 2. ◎…大きく関係する事業、○…関係する事業

経営の最重要課題	(a) . リスク or 機会		時間軸 (注)	(b) . 直接の 影響	(c) . リスク予防 策 機会実現策	郵政グループとしての 信頼・評判 への影響	郵便・物流事業	国際物流事業	郵便局窓口事業	物販事業	不動産事業	
①<地域> 地域インフラ、 生活サポート拠点と しての役割を發揮	機会	荷主のGHG排出 量の削減	短～長		低炭素サービ ス提供	新たな顧 客の獲得	◎	○				
		地域生活イン フラ機能、 施設活用	短～長	サービス 提供等による対価 獲得	受託・協業、 施設改修等	郵便局の 集客増 イメージ 向上	○		◎		○	
②<人> ニーズやライフステ ージに応じて暮らし を支えるサービスを 提供	機会	エシカル商品 の販売	短～長	顧客の獲 得	エシカル商品 開発	サービスの好評				◎		
		顧客のデジタル 化志向	短～長	顧客の維 持・新規 開拓	高利便性サー ビス開発	サービスの浸 透	○		◎			
		金融包摂	中～長	新たな収 益機会	新たなサー ビス提供	好評の獲 得			◎			
③<信頼> 地域・お客さま からの「信頼」の 基盤を強化	リスク	自然災害の激 甚化・頻発 (物理的リス ク)	短～長	施設の被 災、事業 中断	施設の改修・ 移転・復旧		◎	◎	◎	○	○	
		規制導入、排 出削減のため の投資、環境 価値購入 (移行リス ク)	短～長	投資コス ト増、環 境価値の 価格高騰	排出削減策の 実施 (EV 導 入、LED 化 等)	顧客の離 反	◎	◎	○	○	○	
		従業員の労働 条件・職場環 境と人的資本	短～長	離職率増 加 (補充 コストの 増加)		採用困難 による人 材の質の 低下	◎	○	◎	○	○	
		重大な交通事 故・労災	短～長	損害賠償、 行政処分	安全対策、健 康管理	信頼の毀 損	◎	○			○	
		サプライチェ ーン上の人権 (委託先含 む)	短～長	顧客の離 反	サプライヤー 調査	イメージ 低下	◎	◎			○	○
		顧客保護 (不 適切営業)	短～長	損害賠償、 行政処分	お客さま本位 の営業	信頼の毀 損			◎			
		顧客情報保護、 情報セキュリ ティ	短～長	顧客の損 害補償、 業務混乱	システム対策 従業員教育・ 研修	信頼の毀 損			◎			
		国際規範 (贈 収賄)	短～長	ペナルテ ィへの対 応、損害 補償	組織体制の構 築 従業員教育・ 研修	信頼の毀 損	◎	◎				◎
		国際規範 (マ ネロン等)	短～長	ペナルテ ィへの対 応、損害 補償	組織体制の構 築 従業員教育・ 研修	信頼の毀 損			◎			

(注) 時間軸は、短期 (1年以内)、中期 (3年以内)、長期 (3年以上) で区分しております。

② 主要事業に関する気候変動リスクと機会、対応方針

当社の主要事業について、気候変動リスク及び機会を特定し、それらが事業ポートフォリオに及ぼす影響を把握するためのシナリオ分析を実施しております。

当社の主要事業である郵便・物流事業及び郵便局窓口事業に関してシナリオ分析に基づき明らかになったリスクと機会及びそれらの財務への影響評価と今後の対応方針の概要については、以下のとおりです。

郵便・物流事業及び郵便局窓口事業におけるリスクと機会
シナリオ分析

区分		発生時期 見込み (注1)	財務への 影響 (注2)	内容
物理的 リスク	急性	短期	小～大	<ul style="list-style-type: none"> 河川の氾濫、高潮等の発生により郵便局局舎が被災した場合における復旧・操業コスト等の増加 郵便局局舎の被災や道路等の寸断により事業を継続できない場合におけるユニバーサルサービス提供への支障及び売上の低下
	慢性	短期	小～中	<ul style="list-style-type: none"> 夏場の真夏日や猛暑日の増加に伴い、屋外業務に従事する社員の生産性低下
移行 リスク	政策 規制	中長期	小～中	<ul style="list-style-type: none"> 化石燃料の使用量に応じた炭素税の賦課やエネルギーミックスの変化に伴う操業コストの増加
	評判	短期～中期	小～大	<ul style="list-style-type: none"> 気候変動対応に消極的とみなされた場合における株主・投資家からのダイベストメント等 環境への配慮が不十分と判断された場合における顧客離れ・売上の低下
機会				<ul style="list-style-type: none"> 環境に配慮した配送サービス・商品の開発・提供など顧客ニーズに応えることによる売上の増加 施設設備の改修やEVの導入・拡大等により、炭素税が導入された場合におけるコスト増加の抑制

- (注) 1. 発生時期見込み：短期（～1年程度）・中期（～3年程度）・長期（3年～）で区分しております。
2. 財務への影響：現時点では、大（100億円以上）・中（10億円以上100億円未満）・小（10億円未満）を目安としております。

今後の対応方針

区分		対応方針	
物理的リスク	大雨・洪水リスクの可視化とレジリエンス強化	短期的取組	<ul style="list-style-type: none"> 施設単位のリスクの可視化 被災リスクの高い施設のBCP対策、災害発生時の復旧 時間短縮や代替機能の構築、社員の安全確保策等
		中長期的取組	<ul style="list-style-type: none"> 物流ネットワークの再構築、物流施設の集約、移転等 被災リスクを回避・低減するための拠点の移転・新設時におけるハザードマップの活用 等
	屋外作業の生産性維持	短期的取組	<ul style="list-style-type: none"> 既存の事業形態を前提とした緩和策導入計画の策定
		中長期的取組	<ul style="list-style-type: none"> サービス内容や業務の提供方法の見直しによる緩和策の検討
移行リスク	施設・車両の脱炭素化強化		<ul style="list-style-type: none"> 省エネルギー技術や再生可能エネルギーの導入による温室効果ガス排出量の削減 郵便局局舎等のZEB化
			<ul style="list-style-type: none"> 郵便・荷物の配達に使用する車両のEV化
		基幹輸送のカーボンニュートラル化	<ul style="list-style-type: none"> より低炭素な輸送モードの組み合わせによるカーボンニュートラル化の推進 技術・コスト等を踏まえながら、より低炭素な車両・燃料への切り替え FCVの社会実装に向けた検証への参画
機会	脱炭素化社会を見据えた収益機会創出	<ul style="list-style-type: none"> 環境品質に関する顧客ニーズについて、営業活動を通じて収集し、社内で共有する仕組みの構築 顧客ニーズを捉えた環境品質の高い商品サービスの開発・拡充 	
マネジメント	脱炭素化経営マネジメント	<ul style="list-style-type: none"> インターナルカーボンプライシング（ICP）の導入 	

(4) 指標及び目標

① 新中期経営計画「JP プラン 2028」で掲げる目標及びその進捗状況

「JP プラン 2028」においては、経営の最重要課題（マテリアリティ）への対応並びにサステナビリティに関するリスク及び機会への対応の観点等から特に重要であり、当社として取り組む必要性が高いと考える以下の項目について、当社目標値を設定しております。これらの項目の進捗状況については、サステナビリティ委員会及び日本郵政グループサステナビリティ連絡会において推進管理を行い、経営会議に報告する体制を構築しております。

経営の最重要課題	指標	単位	目標値（注2）
＜地域＞地域インフラ、生活サポート拠点としての役割を發揮	総受託自治体数	自治体	【2028年度】600自治体（日本郵便）
	ゆうID会員数	万件	【2028年度】2,800万件
	郵便局アプリダウンロード数	万件	【2028年度】2,000万件（日本郵便）
＜人＞ニーズやライフステージに応じて暮らしを支えるサービスを提供	温室効果ガス排出削減量	%	【2030年】2019年度比46%削減 【2050年】カーボンニュートラル
	エンゲージメントスコア（注1）	—	【2028年度結果】グループ全体B
	女性管理者比率（会社全体）	%	【2031年4月1日】 日本郵政・日本郵便 14.0%
	育児休業取得率	%	男女ともに100%
	男性育休平均取得期間	日	1か月以上

- (注) 1. エンゲージメントスコアは株式会社リンクアンドモチベーションが提供する調査結果に基づくスコア。全11段階中、Bは上位から6評価。
2. 会社名の記載がないものは、グループの目標値。

上記の目標のうち、前中期経営計画「JP ビジョン2025+（プラス）」から継続して設定されているものに対するこれまでの進捗は、以下に記載の②、③、④のとおりであり、温室効果ガス排出量は、第三者保証を受けております。

また、総受託自治体数など当社の努力のみでは達成を確約することができない目標も含まれている点にご留意ください。

なお、前中期経営計画「JP ビジョン2025+（プラス）」における指標目標の実績については、日本郵政コーポレートサイトにて公表しております。

https://www.japanpost.jp/sustainability/sustainability_management/kpi/

② 気候変動関連の指標・目標

< 温室効果ガス排出量実績（スコープ1・2排出量） >

（単位：千t-CO₂、%）

	2019年度 （基準年）	2022年度 （実績）	2023年度 （実績）	2024年度 （実績）
総排出量	1,193	1,069	994	926
累計削減量（対2019年度）	-	△124	△199	△267
累計削減率（対2019年度）	-	△10.4	△16.7	△22.4

（注） 1. 当社グループ温室効果ガス排出量削減目標の対象は、当社グループ総排出量の大半を占める当社、日本郵便輸送株式会社、トール社及びJ P ロジスティクスグループ株式会社（J P ロジスティクス株式会社を含む）であります。

2. 2024年度の当社の温室効果ガス排出量は、合理的保証を受けて開示しております。

3. 2025年度実績は、日本郵政ウェブサイトにて公表する予定であります。

<https://www.japanpost.jp/sustainability/library/data/#emissions>

< 気候関連のリスク、機会に投下された資本的支出、ファイナンス、投資の金額 >

当社における気候変動関連リスク及び機会に投下された、2025年度の資本的支出（省エネ投資）は以下のとおりです。

車両：79億円

施設：205億円

合計：284億円

なお、事業経費を含みます。

< 内部炭素価格の適用方法・価格 >

当社では、TCFDにて開示している気候変動移行リスク及びマネジメントにおいて、脱炭素に関する想定コストについて中長期的に考慮するため、2025年より内部炭素価格を試行運用し、2026年度より本格運用しております。2026年度以降の内部炭素価格を、耐用年数10年未満は10,000円/t、耐用年数10年以上を20,000円/tと設定し、スコープ1（燃料の燃焼）及びスコープ2（電気の使用）の温室効果ガス排出量削減に資する投資施策を対象として、投資判断の定量効果に適用しております。

③ エンゲージメントスコア

後述の「B 人的資本 (3) 指標及び目標 ① 「誇りとやりがい」」をご参照ください。

④ 女性管理者比率

後述の「B 人的資本 (3) 指標及び目標 ② 「異なる互いを認め合う」」をご参照ください。

B 人的資本

(1) グループ人事方針の位置付け

日本郵政グループは、経営戦略と人事戦略を実現するための基本的な方向性を定めるものとして「グループ人事方針」を策定しております。

本方針を通じて、お客さま、地域及び社会への貢献の拡大と、企業価値の向上につなげてまいります。

(2) 戦略

グループ人事方針

日本郵政グループは、社員全員が「誇りとやりがい」をもって働ける会社を目指します。

そのために、「異なる互いを認め合う」、「能力を高める」、「強みを発揮する」を軸に、社員の成長と挑戦を支援する人材育成と環境整備に取り組みます。

こうした人的資本経営の実践を通して、持続的な企業価値の向上を図り、お客さまの幸せと地域の発展に貢献します。

社員の仕事への前向きな姿勢・行動が、お客さま、地域・社会への貢献を拡大し、広い意味での企業価値を向上させます。そこで、日本郵政グループは、日々、お客さまのために「縁の下の力持ち」*として尽力している社員全員が、誇りとやりがいを感じ、仕事に前向きに取り組める職場を提供します。

※ 郵便事業の創業者、前島密の信条：縁の下の力持ちになることを厭うな。人のためによかれと願う心を常に持てよ。

社員が誇りとやりがいを感じつつ仕事に取り組めるよう、社員が互いの違いを認め合う職場という基盤（＝「異なる互いを認め合う」）及び能力や意欲を高める自発的取組を支援する環境（＝「能力を高める」・「強みを発揮する」）を会社は提供します。

- ・「異なる互いを認め合う」については、心身の健康増進と、ハラスメントがなく、性別・年齢などに関係なく多様な生き方や個々の社員の事情を尊重しあう、相互承認、安心感の得られる職場を提供します。
- ・「能力を高める」については、事業環境変化に伴うサービスの内容・提供方法の変化に対応できるよう、また、働き方を自律的に選択できるよう、能力・知識・技術獲得の機会を提供します。
- ・「強みを発揮する」については、挑戦の機会を提供し、また挑戦を評価する仕組みを強化し、自身の強みや創造性を発揮してお客さまのため新たな取組に挑戦する組織や風土を構築します。
- ・こうした取組で「異なる互いを認め合うこと、能力を高めること、強みを発揮すること」ができる人材の育成を進めます。



社員の能力発揮・意欲向上が事業の発展をもたらすとの認識の上で、人事施策を企画・実施し、社員と共に事業の発展を推進してまいります。

(3) 指標及び目標

グループ人事方針は、社員の「誇りとやりがい」の向上を追求することとし、そのための3つの軸、「異なる互いを認め合う」、「能力を高め合う」、「強みを発揮する」を設定しております。以下で、各要素の目指す姿、関連人事施策並びに指標及び目標を示します。人事施策並びに指標及び目標については、毎年評価・反省を実施し、必要な見直しを行います。

① 「誇りとやりがい」

<目指す姿と人事施策>

社員の誇りとやりがい（エンゲージメント）を高めることで、社員の幸せと生産性向上を実現します。

誇りとやりがいを高めるには、「異なる互いを認め合う」環境を基盤として整備すること、個々の社員の「能力を高める」こと、そして、個々の社員が「強みを発揮する」ことが必要と考え、後述のとおり、各要素

についての具体的な施策、指標及び目標を設定し、その実現に努めます。

並行して、社員が誇りとやりがいをどの程度感じているかを定期的に把握し、結果の分析や社員との共有を図り、課題の抽出・対策につなげます。

<指標・目標>

対象組織	施策、指標及び目標	実績（当社）
グループ主要4社 （注1）	<ul style="list-style-type: none"> 社員エンゲージメント（誇りとやりがい）スコア（注2）前年度以上 社員と調査結果の共有及び継続的な改善策の実行 	3.39pt (2025年度)

（注）1. グループ主要4社とは、日本郵政、当社及び金融2社の総称。

2. 2023年度からグループES調査結果を活用。新グループ中期経営計画が策定されたことに伴い、指標を見直した上で、引き続き人的資本の主要KPIといたします。

② 「異なる互いを認め合う」

<目指す姿と人事施策>

社員の健康を土台に、個々の違いや能力、多様な働き方を認め合い、尊重することで、安心感やイノベーションの創出を促し、社員の誇りとやりがいを高めます。そのために、次のような施策を実施します。

- ・「真の多様性」の実現への意識啓発・行動改革
- ・女性活躍・高齢者の就業・障がい者雇用・性の多様性への対応の推進
- ・健康経営の推進、柔軟で多様な勤務・休暇制度の整備・定着及びプライフイベントと仕事との両立支援の推進
- ・パワーハラスメント・セクシャルハラスメント等の根絶等、適切な労務管理

<指標・目標>

対象組織	指標及び目標	実績（当社）
グループ 主要4社	<ul style="list-style-type: none"> 健康経営KPI 達成（2025年度） アブセンティーズム（注1） 前年度比100%未満 プレゼンティーズム（注2） 前年度比100%未満 男女ともに育休取得 100% 男性育休平均日数 1か月以上 ハラスメント認定件数 前年度以下 障がい者雇用率 3.0%（2025年度） 	<ul style="list-style-type: none"> 前年度比106.2% (2025年度 4.06日) 前年度比90.5% (2025年度 9.0%) 女性100% 男性100% (2025年度) 平均45.4日（2025年度） 2025年度達成 2.67%（2026年3月）
本社組織	<ul style="list-style-type: none"> 本社女性管理者比率 30%（2030年度） 	<ul style="list-style-type: none"> 14.2%（2026年4月1日）

（注）1. アブセンティーズム…社員1人当たりの年間傷病休暇・休職日数。

2. プレゼンティーズム…仕事の作業効率や能率等が低下（9割未満）していると感じる者の割合。

※ 育休取得率、男性育休平均日数については、新中期経営計画でも引き続き人的資本の主要KPIといたします。女性管理者比率については、新中期経営計画が策定されたことに伴い、指標を見直した上で引き続き人的資本の主要KPIといたします。

③ 「能力を高める」

<目指す姿と人事施策>

挑戦や成長意欲を重視し、自律的なキャリア形成やDX推進等に必要なスキル習得等で、努力が報われる実感を伴いながら、社員の誇りとやりがいを高めます。そのために、次のような施策を実施します。

- ・挑戦と能力向上を促す自律的なキャリア形成支援
- ・「職務が評価された」、「努力が報われた」と実感できる人事諸制度の実現
- ・DX推進等による業務効率化や新たな業務へのスキル習得支援
- ・コンサルティングやマネジメント、経営課題解決に必要な能力等、専門性強化

<指標・目標>

対象組織	指標及び目標	実績（当社）
グループ 主要4社	・キャリア形成の支援策実施 (シニア層向け等のリスキリング施策実施)	・キャリア研修の実施
本社組織	・本社、支社対象者 DX研修受講率100% (2025年度)	・本社 (注) 受講率100% (2025年度)

(注) 本社附属組織等を除く。

④ 「強みを発揮する」

<目指す姿と人事施策>

適所適材の実感を持って働くことや風通しのよい組織への変革により、自身の強みや創造性の発揮を促し、社員の誇りとやりがいを高めます。そのため、次のような施策を実施します。

- ・お客さま本位の姿勢で、強みや創造性を発揮できる人材の採用・育成・配置及び職場環境の整備
- ・新たなチャレンジや組織風土の変革に取り組む社員を高く評価する仕組みの導入
- ・柔軟な要員配置・働き方によるグループ内の人材流動化
- ・グループ内外の人事交流の促進及び外部専門人材の積極的な採用や副業の受入れ

<指標・目標>

対象組織	指標及び目標	実績（当社）
グループ 主要4社	・適所適材指標の新設 (誇りとやりがい調査の特定項目を抽出) ・年休取得平均日数 18日以上 ・グループ内外の人事交流人数 2021年度水準の維持	・ — ・平均19.2日 (2025年度) ・2025年度達成
本社組織	・戦略的副業の取組人数 前年度以上 ・中途採用の推進	・16人 (2025年度) ・14人 (2025年度)

3 【事業等のリスク】

下記(1)～(6)において、当社グループの事業内容、経営成績、財政状態等に関する事項のうち投資者の投資判断に重要な影響を及ぼす可能性のある主なリスクを例示しております。ただし、当社グループの事業等のリスクは、これらに限定されるものではありません。

下記「(1) 特に重視する事業等のリスク」に、当連結会計年度末現在において当社経営陣が特に重視する事項について、その他の重要なリスクは下記(2)～(6)に記載しております。

なお、文中の将来に関する事項は、別段の記載がない限り、当連結会計年度末現在において当社グループが判断したものであります。

(1) 特に重視する事業等のリスク

当社は、役員アンケートに基づき、重要リスクのうち発生可能性と当社グループの業績への影響度の観点から特に優先度の高いものを「経営陣が特に重視する当社グループの事業等のリスク」（以下「トップリスク」）としております。下図はトップリスクの相対的な位置付けを図示したものであります。ここに記載した各リスクの発生可能性、影響度、優先度は、日本郵便株式会社法第13条に基づく書類提出日現在における当社経営陣の認識であり、発生可能性、影響度又は優先度を「小」と記載したリスクが発生し当社グループの事業等に重大な影響を及ぼす可能性を否定するものではありません。

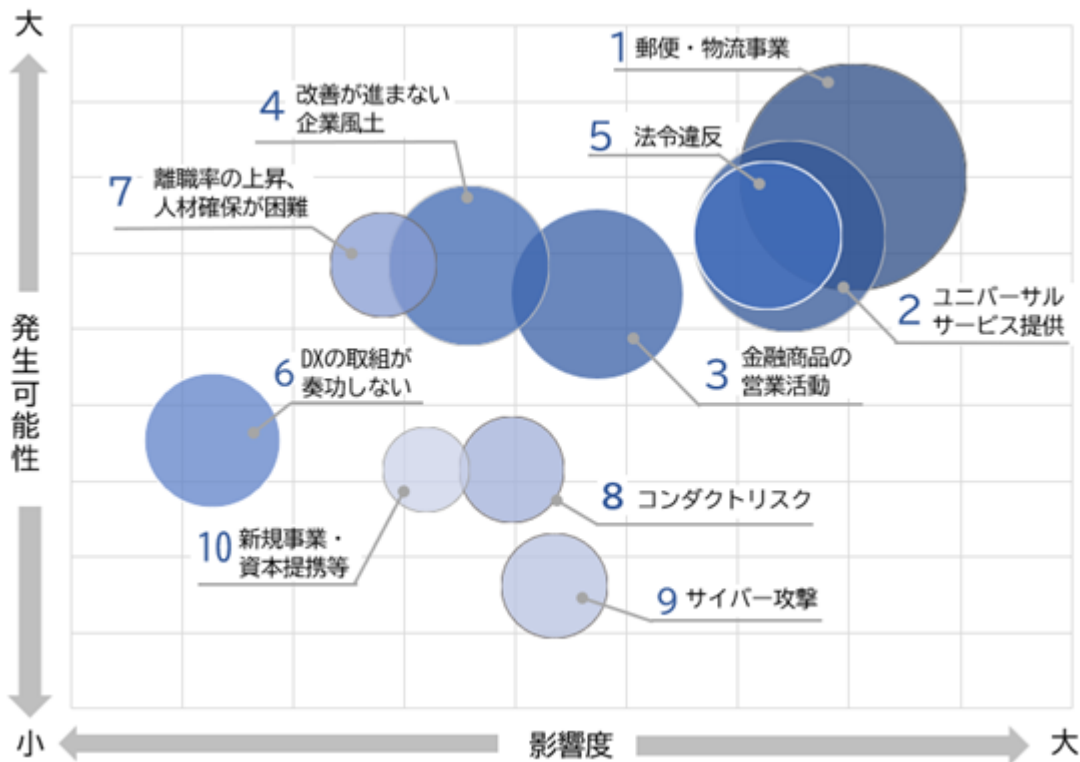

(注) 円の大きさは「対応の優先度」の合計値を表すもの。

① 郵便・物流事業に関するリスク

物流業界では、激しい競争が継続する中、最低賃金の引上げに伴う人件費の増加や物価高騰に伴う調達コストの上昇に加え、2024年4月から施行されたドライバーの労働時間の改善等への対応を迫られる等、業界を取り巻く環境は極めて厳しい状況となっております。このような状況を踏まえ、競合他社においても、宅配運賃等の値上げの動きがみられ、当社においても、2023年10月にゆうパック運賃の改定を実施しております。

郵便事業においては、デジタル化の進展に伴う郵便物数の減少に加え、物流業界同様に、最低賃金の引上げに伴う人件費や調達コストの上昇等が続く厳しい状況の中で、郵便サービスの安定的な提供を維持していくため、2024年6月施行の郵便法施行規則の一部を改正する省令（令和6年総務省令第63号）を受け、2024年10月に、郵便料金の改定を実施しております。これらの取組を実施したものの、当事業年度の郵便・物流事業は、前々事業年度、前事業年度に続き営業損失を計上しました。郵便・物流事業において、業務効率化の努力を続

けるとしても更なる運賃改定や料金改定が必要となる可能性もあります。また、成長が続くEC市場やフリマ市場を取り込むことは急務となっております。

このような状況に対応するため、当社は、集配拠点の集約による業務効率化、生産性向上による要員配置の最適化、今後の郵便サービスの持続的な提供のための見直しの検討等を通じた郵便・物流事業の構造変革に取り組んでまいります。また、新たな事業領域での成長に向け、国内外の企業間物流を強化し、国際物流・国内物流の全てを一体で事業運営できる総合物流企業への転換を目指します。

しかしながら、これらの施策が計画通りに進まない場合や、デジタル化の進展に伴う郵便物数等の減少が想定よりも著しく進行することにより、各種料金を改定したとしても補いきれないほどの減収が当社に生じた場合、他社との競争激化の中で荷物等収益の低迷が継続した場合、他社との協業が奏功しない場合等には、当社グループの事業、業績及び財政状態に影響を及ぼす可能性があります。

2025年6月25日、当社は、国土交通省から一般貨物自動車運送事業の許可取消の処分を受けました。

当該処分の執行により、当社が保有する1t以上の車両（約2,500台のトラック／全国の約330局の郵便局で使用）は使用できなくなりました。なお、当該許可が取り消されたため、その後5年間は当該許可を再取得することもできなくなります。

また、上記とは別に、軽貨物営業所となる郵便局に対する特別監査を受け、同年10月1日に運輸支局から軽四輪車に関する行政処分の執行が111局に対して通知、同年10月8日に執行され、その後も、順次、行政処分が執行され、2026年2月10日に最終の行政処分通知を受領しました。

これにより、一部の車両停止が、1,862局で執行されましたが、2026年6月1日に終了しております。

なお、車両停止の間は、他の運送会社への委託等により車両不足を補ってまいりました。

今後同様の法令違反事例が発生する場合は、更に厳重な処分を受ける又は郵便ネットワークの信頼性・レピュテーションに重大な悪影響を及ぼすおそれがあります。

加えて、当社の郵便・物流事業においては、前々事業年度、前事業年度と当事業年度で3期連続の営業損失を計上しているため、翌事業年度に営業損失の計上が見込まれる場合や、重大な法令違反により経営環境が著しく悪化した場合には、郵便・物流事業で使用している固定資産について、減損損失を計上する可能性があり、当社グループの事業、業績及び財政状態に影響を及ぼす可能性があります。

② ユニバーサルサービス提供に関するリスク

日本郵政及び当社は、郵政民営化法等に基づき、ユニバーサルサービス確保の責務を負っております。

当責務については、2015年9月「郵政事業のユニバーサルサービス確保と郵便・信書便市場の活性化方策の在り方」に関する情報通信審議会の答申において、短期的には、「日本郵政及び日本郵便は自らの経営努力により現在のサービスの範囲・水準の維持が求められる」、中長期的には、「郵政事業を取り巻く環境の変化やこれに応じた国民・利用者が郵政事業に期待するサービスの範囲・水準の変化も踏まえて、ユニバーサルサービスの確保の方策やコスト負担の在り方について継続的に検討していくことが必要」とされました。こうした中、同審議会による2019年9月「郵便サービスのあり方に関する検討」に関する答申においては、郵便サービスを「あまねく、公平に」安定的に提供し続けるため、そのあり方について検討結果が取りまとめられ、郵便法改正を経て、当社において土曜日配達休止、お届け日数の繰り下げ等の見直しを行いました。

上記見直し後も、ユニバーサルサービスの維持に当たっては、全国各地の郵便局及び配送拠点等に係る設備費、車両費、社員の人件費等が発生しております。また、最低賃金の引上げに伴う人件費の増加や物価高騰に伴う調達コストの上昇により、ユニバーサルサービス維持のためのこれらの費用負担は増大しつつあります。

今後、電子メールやウェブサイト等インターネットを通じた通信手段、金融サービスの普及等を背景に、郵便、貯金、保険といった郵便局で提供するサービスの利用が減少した場合であっても、ユニバーサルサービス維持の法的義務があるため、収益性の低い事業又は拠点を縮小する等の対応を制限される可能性があります。

このような状況に対応するため、当社は、集配拠点の集約による業務効率化、生産性向上による要員配置の最適化、窓口営業時間の弾力化による柔軟な運営体制の構築等を通じたユニバーサルサービスの持続的な提供に向けた郵便・物流事業及び郵便局窓口事業の構造改革に取り組んでまいります。

ユニバーサルサービスを維持し、全国あまねく有人店舗展開を行うことは、他社にない当社グループの強みでもあります。このような取組が奏功せず公共性と収益性を両立できなかった場合やこのような取組によりユニバーサルサービスの利便性が損なわれたり、それでもなお収益性を上回る費用の増加等が見込まれたり

する場合には、郵便局ネットワークに対するステークホルダーの支持を失う可能性があります。

さらに、ユニバーサルサービス維持のための費用負担の増大から当社グループの損益が大幅に悪化した結果、事業運営コストを賄うために収益性を過度に追求した営業や過度のリスクを伴う資金運用を行った場合は、コンダクト・リスクや運用リスクが顕在化する可能性もあります。

③ 金融商品の営業活動に関するリスク

日本郵政グループは、お客さま本位のサービス提供に取り組んでおります。郵便局窓口においては、窓口営業時間の弾力化による柔軟な運営体制の構築のほか、お客さまのニーズに応える商品・サービスの充実、お客さまとの接点の充実等に取り組んでまいります。

また、投資信託の販売においては、全国の郵便局と金融コンタクトセンター等をリモートで接続し、約2万拠点で投資信託（NISA）の受付を可能とする、リアルとデジタルを融合した当社グループの強みを活かした販売態勢の強化に取り組んでおります。

生命保険の販売においては、かんぽ生命保険及び日本郵政グループと接点のあるお客さまが多数存在し、潜在的に多様な保険（保障）ニーズを抱えていることが想定されます。こうしたニーズに対し、リモート・デジタルとの連携によりリアルチャネルの価値を向上させ、お客さまにあった「わかりやすい商品」と「便利で手厚いサービス」を提供することで、潜在的保険ニーズに応えてまいります。

しかしながら、このような取組が奏功せず、新商品の開発や既存商品の改定がお客さまのニーズに応えられないこと、営業方針を理解浸透できないことや社員のスキルが不足すること等により販売実績が低迷し、また、長期的な保有契約件数の減少等につながった場合等は、当社グループの収益が大幅に減少し、事業、業績及び財政状態に影響を及ぼす可能性があります。

④ 改善が進まない企業風土に関するリスク

当社は、全国に有人店舗を有しており、業務運営において社員への依存度が高い状況にあります。

そのため、当社が持続的に成長していくためには、「社員の力」を最大限発揮し、全社員が同じ方向に向かって取組を進め、主体的に行動できる組織に変革することが重要であり、企業風土改革を重要な経営課題として位置付けております。

企業風土改革を進めていくため、社長の思いを社員に伝える「社長メッセージ」の発信、社員一人ひとりが自らできることを考え、行動していくための全社員参画型ミーティングの実施、社員の声を経営に活かす「日本郵便目安箱」の運営等、社内コミュニケーションの充実を進めております。

しかしながら、これらの企業風土改革が奏功せず、改善が進まない場合は、社員のエンゲージメントが下がることによる生産性の低下、更には離職率が上昇し適切な水準の人員の確保が困難となる可能性や、法令遵守やガバナンス上の問題が生じ、当社の社会的信用が低下し、業務運営に影響を及ぼす可能性があります。

⑤ 法令等違反に関するリスク

日本郵政グループでは、郵便物等の放棄・隠匿事案や資金横領事案等が複数件発生しており、発生原因の分析、再発防止策の検討等を行い、法令等違反の撲滅に向けて、コンプライアンスの徹底・強化、並びにグループガバナンス及び内部統制の強化に取り組んでおります。

一方で、日本郵政グループは、2019年12月にかんぽ生命保険商品の募集品質に係る諸問題に関し、監督当局からの行政処分を受け、2020年1月に策定した業務改善計画に基づき各種施策に取り組み、お客さまからの信頼回復を図ってまいりました。

また、2024年度に郵便局において、事前にお客さまから同意をいただかないまま、お客さまの貯金の非公開金融情報^{※1}を用いて、保険募集や投資信託等の販売を目的とした来局のご案内等を行った、法令に違反する事案が確認されました。また、当社及びかんぽ生命保険の社員である生命保険募集人が、2024年1月に販売を開始した一時払終身保険に関して、販売に係る保険業法上の認可を取得する前にお客さまへ勧誘を行っていた事案が確認されました。日本郵政グループは、両事案について、2025年3月に監督当局から報告徴求命令を受領しました。日本郵政グループでは実態把握のための調査を実施し、発生原因を分析し、その結果を踏まえた真因分析に基づき、2025年3月18日に非公開金融情報の適切な取扱いの確保に向けた取組について、5月19日に一時払終身保険の販売に係る認可取得前の勧誘についての各種再発防止策を策定・公表し、着実に実行してい

るところです。

上記の違反以外にも、2024年6月には、郵便局における委託先業者への下請法違反に対し、公正取引委員会からの行政指導を受けております。さらに、2025年3月には、当社において、法令で定められた点呼業務^{※2}を実施しないまま配達業務を行った事案について全国調査を行い、同年4月23日に調査結果及び再発防止策等を国土交通省及び総務省へ報告しました。同日、総務省から本事案の再発防止策及びユニバーサルサービスの確保等に関して報告徴求命令を受領しました。

その後の行政処分状況は、上記「① 郵便・物流事業に関するリスク」に記載のとおりです。

点呼適正化に向けては、これまで①意識改革、②ガバナンスの強化、③点呼のデジタル化、④モニタリング等の取組を実施しているところです。

上記のような態勢・予防策・再発防止策が十分な効果を発揮せず、法令等違反が発生した場合は、当社グループの事業、社会的信用、業績及び財政状態に影響を及ぼす可能性があります。

※1 非公開金融情報：お客さま対応等の中で知った、お客さまの金融取引や資産に関する、通常、本人しか知りえない情報（具体例：口座残高、引落情報、保有ファンドの状況等）

※2 点呼業務：貨物自動車運送事業輸送安全規則第7条において、事業用自動車の運行の業務に従事しようとする運転者等に対して酒気帯びの有無等の確認を行うことと定められているもの。

⑥ DXの取組が奏功しないリスク

少子高齢化・デジタル化の進展の中、企業が競争上の優位性を確保するためには、データとデジタル技術を活用して、ビジネス環境の激しい変化に対応し、お客さまや社会のニーズに基づき、商品・サービス、ビジネスモデル、業務等を変革することが必要となります。

日本郵政グループでは、2021年7月に日本郵政の連結子会社として株式会社JPデジタルを設立し、お客さまへの新たな体験価値を生み出す「みらいの郵便局」施策によりリアル/デジタル両面からお客さまと郵便局のタッチポイントの増加を目指すほか、グループプラットフォームアプリ（郵便局アプリ）、グループ共通ID（ゆうID）及び当社グループ独自のポイントプログラム（ゆうゆうポイント）等のグループ横断的なDX施策を進めております。

具体的には、ゆうIDを軸に、郵便局アプリやゆうゆうポイントのほか、デジタル窓口、金融コンタクトセンター等を通じて、お客さまにグループ全体の価値を提供し、お客さま体験価値の向上やグループ外にも広がる新しい価値の提供を実現します。

また、お客さま向け窓口業務やバックヤード業務のデジタル化を継続的かつ徹底的に推進し、社員の業務負担を軽減します。プライバシー保護等に配慮し、お客さまや社会からの信頼を確保しつつ行うお客さま情報の分析やAIを活用し、提案内容・サービスの高品質化を目指します。

しかしながら、これらの施策が計画通りに進まない場合や、事業環境の変化に適時かつ適切に対応できず、競争力や業務効率が低下する場合には、当社グループの事業、業績及び財政状態に影響を及ぼす可能性があります。また、幅広い世代・地域のお客さまに新しい価値を提供するDX推進を実現できず、社会的要請に応えられなかった場合は、当社グループの企業価値を毀損する可能性があります。

⑦ 離職率上昇、人材確保が困難となるリスク

2026年3月末現在、日本郵政グループは、全国に20万人を超える従業員を配置しておりますが、少子高齢化による労働人口の減少や労働市場の逼迫に加え、給与水準が他社に劣後する等、労働市場における日本郵政グループの魅力や優位性が低下した場合は、人材の確保が困難となる可能性があります。

郵便・物流事業では、郵便物や荷物の配達・集荷等の業務において、多数の協力会社とのパートナーシップ構築に向けた取組を進めておりますが、労働人口の減少によるトラックドライバー等の人手不足が深刻化した場合は、適切な水準の人員の確保が困難となる可能性があります。

加えて、DX推進に必要なIT等の高度な専門性を有する人材の確保も、競争激化から困難となる可能性があります。

また、魅力的な労働環境を提供できなかった場合、あるいは人事処遇やハラスメント等の人事労務上の問題や職場の安全衛生管理上の問題等が発生した場合は、人材の流出・不足を招く可能性があります。

さらに昨今、国内の賃金水準が上昇しており、物価上昇及び労使交渉・労働法制の変更等を受けて給与等を

増額した場合は、1人あたりは小さな増額であっても、当社グループの事業、業績及び財政状態に影響を及ぼす可能性があります。

当社グループは、かかる事態に対処するため、働きやすい職場づくり、労働条件の整備、人材育成や評価・処遇の仕組みの見直し、DE&Iの推進（女性活躍・高齢者就業・障がい者雇用・外国人雇用・性の多様性への対応等）による真の多様性の実現、人材ポートフォリオの多様化、ハラスメント相談体制の整備等を通じた社員の誇りとやりがいの向上に向けた取組と柔軟で多様性のある組織への転換を推進しておりますが、かかる施策が奏功しない場合は、人員不足、人件費の増加、競争力の低下等により、当社グループの事業、業績及び財政状態に影響を及ぼす可能性があります。

なお、人的資本に関する事項は、先述の「第2 事業の状況 2 サステナビリティに関する考え方及び取組」をご参照ください。

⑧ コンダクト・リスク

日本郵政グループでは、日本郵政グループ経営理念にお客さま本位のサービスを提供する旨を掲げており、グループ及び各社において「お客さま本位の業務運営に関する基本方針」を制定・公表し、その徹底に向け、取り組んでおります。

しかしながら、上記「⑤ 法令等違反に関するリスク」に記載のとおり、かんぽ生命保険商品の募集品質に係る問題等お客さま本位といえない営業が行われていた問題、お客さまの同意を得ないまま非公開金融情報を用いた勧誘が行われていた問題等過去に複数の法令違反事案が発覚しました。

当社グループは、こうした事案に対して再発防止策を策定し、お客さま本位の業務運営の徹底、組織風土改革を含む信頼回復に向けた取組の継続を行ってまいります。今後、社会規範に悖るような広義のコンプライアンス・リスク（お客さま本位の業務運営に反する事象、いわゆるコンダクト・リスクを含む）が顕在化した場合は、お客さまをはじめとするステークホルダーの支持を失い、加えて、監督官庁による行政処分を受ける可能性があり、当社グループの事業、社会的信用、業績及び財政状態に影響を及ぼす可能性があります。

⑨ サイバー攻撃に関するリスク（セキュリティの脆弱性を含む）

当社グループは、郵便・物流事業、郵便局窓口事業及び国際物流事業等を運営している中で、事業運営上のシステムへの依存度が高い状況にあります。さらにリアルとデジタルをシームレスに連携し、幅広い世代・地域のお客さまへ新しい価値を提供するため、グループ一体でのDXを推進しており、今後ますますその重要性が高まることが予想されます。一方、地政学的緊張の高まりや経済安全保障上の観点から国家・組織による高度なサイバー攻撃の増加や各種サービスの不正利用により企業・団体が保有する個人情報等の漏えいが多発しており、日本郵政グループにおいても、サイバー攻撃の高度化、インターネットを介したお客さまとの双方向アクセス増加や委託先等サプライチェーンの多様化等の結果、当該リスクが高まっております。

こうした中、日本郵政グループのサイバーセキュリティ担当役員で構成するグループサイバーセキュリティ委員会を設置し、外部環境の変化を踏まえつつ、グループ全体でセキュリティの高度化の推進、セキュリティ専門家による点検・指導、対策推進等サイバー攻撃への対応に努めております。

不正アクセス等のサイバー攻撃に対しては、メール受信やWeb閲覧に対するウイルス感染抑止等の入口対策、外部デバイスの接続制限や、許可された通信先以外の遮断等の出口対策を講じ、恒常的にサイバーセキュリティ対策の高度化に取り組んでおります。加えて、各種サイバーセキュリティ演習を実施し、事業継続も含めたインシデントレスポンス能力の向上等に努めております。

しかしながら、当社グループのシステムへの攻撃、各種サービスの不正利用により、事業が大規模かつ長期間にわたり停止又は制約を受けるような事案が発生した場合、さらに、お客さま対応に不備が生じ社会的信用の低下を招いた場合には、当社グループの事業、業績及び財政状態に影響を及ぼす可能性があります。

⑩ 新規事業・資本提携・業務提携・M&Aに関するリスク

(a) 新規ビジネス、資本・業務提携・外部委託先に関するリスク

当社グループは、社会課題解決と収益機会の両立に向けた新規ビジネス等をグループ横断的な体制で検討しておりますが、これらによる成長戦略が実現できず、ビジネスポートフォリオ転換が進まなかった場合等は、当社グループの事業、業績及び財政状態に影響を及ぼす可能性があります。

また、当社グループは、当社グループ外の企業との間で様々な資本・業務提携、外部委託を行っており、2025年10月には、HTSK Investment L.P.（関係会社及び関連ファンドを含め、総称して「KKR」）と株式譲渡契約を締結し、同年12月に、ロジスティードHDの株式の19.9%をKKRより譲り受けました。また、物流分野での連携を通じて当事者の更なる企業価値の向上を図ることを目的として、ロジスティードHD及び同社の中核子会社であるロジスティード株式会社（旧社名「株式会社日立物流」を吸収分割により承継した会社）との資本業務提携契約を締結しております。

こうした資本・業務提携、外部委託については、シナジー効果を含めたモニタリングを実施しておりますが、上記の事例も含め、目標の変更や当社グループとの関係の変化等により、期待通りの効果を得られない場合、要員や設備等の必要なオペレーション基盤を整備できないことにより、業務拡大が奏功せずに多額の費用負担や投資に係る減損損失が発生した場合、提携先・投資先において違法行為・不正行為・顧客情報等の漏えい・不祥事等が発生した場合、資本提携先の業績や株価が低迷した場合等には、当社グループの事業、業績及び財政状態に影響を及ぼす可能性があります。

また、当社は、ヤマト運輸株式会社（以下「ヤマト運輸」といいます。）との2023年6月の合意に基づき、「クロネコゆうパケット」及び「クロネコゆうメール」の引受を開始しておりましたが、2024年10月に、ヤマト運輸側の一方的な事情で、2025年1月から当面の間、「クロネコゆうパケット」の運送委託を停止させる申し入れを受けました。当社はこれを受け、ヤマト運輸を相手方とする損害賠償等請求訴訟を進めております。

今後、当社とヤマトホールディングス株式会社及びその子会社との関係性が悪化し協業が維持できない場合は、当社グループの事業、業績及び財政状態に影響を及ぼす可能性があります。

(b) 他の企業の買収に関するリスク

物流業界全体が難局にある中、強力な幹線輸送ネットワークの構築等を目的として、2025年2月末から4月にかけて、当社において子会社であるJW T株式会社（2025年7月1日付商号変更によりJ P トナミグループ株式会社）を通じてトナミHDの株式に対する公開買付けを実施し、同年4月17日に議決権の所有割合87.24%を取得して連結子会社とするとともに、その後の株式併合により、J P トナミグループの完全子会社となりました。

こうした企業の買収については、当該事業分野の競争激化や当社のノウハウ不足から業務範囲の拡大が功を奏せず、過度の人的・物的負担が生じる可能性があります。また、買収先企業を当社グループ事業と統合する上では、買収先企業の重要な顧客等との良好な関係を維持できない、買収資産の価値が毀損し損失が発生する、又は買収先企業の経営陣を含む人材流出が発生する等により、当初想定した成果をもたらさず、当社グループの事業、業績及び財政状態に影響を及ぼす可能性があります。

(2) 事業環境に関するリスク

① 経済・政治情勢その他の事業環境の変化に伴うリスク

近年、ロシア・ウクライナ情勢の長期化や中東情勢の悪化に加え、台湾有事をはじめ東アジア情勢にも懸念が募る等、地政学リスクが高まりつつあります。加えて、2025年以降は、米政権の掲げる通商政策の進展によっては、世界的な貿易摩擦の発生や米中対立の激化につながり、ますます事業環境の不確実性が高まることが危惧されます。

これらの要因により、企業におけるサプライチェーン戦略に変化が生じた場合は、国際物流事業に影響を及ぼす可能性があります。また、エネルギー価格の高騰や世界経済の減速が生じた場合は、当社グループの事業、業績及び財政状態に影響を及ぼす可能性があります。

② 他社との競合に関するリスク

当社グループの事業はいずれも激しい競争状況に置かれており、競業他社は、AI・Fintech・テレマティクス等の技術の活用、事業環境の変化、事業戦略の変更等で、競争力の優れた商品構成、サービス、価格競争力、事業規模、シェア、ブランド価値、顧客基盤、事業拠点、ATM・物流拠点その他のインフラ・ネットワーク等を有する可能性があります。

また、近年、国内外の各業界において統合や再編、業務提携が積極的に行われているほか、参入規制や業務

範囲等の規制緩和が行われている中で、当社グループが市場構造の変化に対応できない可能性があります。

特に、物流事業における競争は激しく、競業他社が競争力のある価格でサービスを提供することが当社のシェアに影響を与えます。また、他の物流事業者同士の提携や他の物流事業者とEC事業者の提携、主要なECプラットフォームによる独自の物流サービスの展開等が進んでおり、他社の提供するサービスへの乗り換えが発生する可能性があります。

こうした中、日本郵政グループの中期経営計画で掲げた、お客さまサービスの向上やDXの推進によるビジネスモデル等の変革に取り組んでおりますが、かかる取組が奏功しない場合は、当社グループの事業、業績及び財政状態に影響を及ぼす可能性があります。

③ 大規模災害発生時の事業継続等に関するリスク

当社グループは、国内外で事業活動を行っており、各国・地域における地震、台風、洪水、大雪等の大規模自然災害、感染症の大流行、戦争、テロリズム等の人的災害、水道、電気、ガス、通信、金融サービス等に係る社会的インフラの重大な障害や混乱等の発生、当社グループの店舗その他の設備や施設の損壊等が生じた場合は、当社グループの事業運営に支障をきたし、設備やインフラの回復、お客さまの損失の補償等のために長期の時間及び多額の費用を要する可能性があります。

グループ各社は、緊急事態が発生した場合に優先的に再開させる重要業務を明確にし、事業継続と復旧をスムーズに実現させるための事業継続計画（BCP）を策定し、緊急時の危機管理体制を整備しております。しかしながら、同計画による対応を適切に行ったとしても、緊急事態の規模や状況によっては、事業活動を円滑に継続、又は早期に業務が復旧できる保障はなく、当社グループの事業、業績及び財政状態に影響を及ぼす可能性があります。

(3) 法的規制・法令遵守等に関するリスク

① 法的規制及びその変更に関するリスク

当社グループは業務を行うに当たり、以下のような各種法的規制等の適用を受けております。

これらの規制により、当社グループは新規事業の展開や既存事業の拡大、低収益分野からの撤退又は縮小が制約される可能性があります。

当社グループに適用のある法令等の改正や新たな法的規制等により、当社グループの競争条件が悪化したり、事業活動の一部が制限又は変更を余儀なくされた場合は、新たな対応費用の増加、収益機会等の喪失等により、当社グループの事業、業績及び財政状態に影響を及ぼす可能性があります。

なお、当社グループの法的規制については、先述の「第1 企業の概況 3 事業の内容 (3) 事業に係る主な法律関連事項」をご参照ください。

(a) 郵便法等に基づく規制

郵便法上、郵便約款や業務委託の認可制、全国一律料金制度といった、本事業特有の規制又は他の事業や他社とは異なる規制を受けております。また、民間事業者による信書の送達に関する法律に基づき、一般信書便事業は一定の参入条件が課された許可制とされております。現時点において参入している民間事業者はありませんが、同法の改正等により、信書便事業の業務範囲の拡大や参入条件が変更される等参入規制が緩和された場合は、新規事業者の参入により競争が発生する可能性があります。

これらの規制の内容によっては、当社グループの事業、業績及び財政状態に影響を及ぼす可能性があります。

(b) 銀行法及び保険業法に基づく規制

当社は、銀行法に基づき、ゆうちょ銀行を所属銀行とする銀行代理業者として、内閣総理大臣の承認を得ない限り、法令で定められた業務以外の業務を営むことができず、また、分別管理義務、銀行代理業務を行う際のお客さまへの説明義務、断定的判断の提供等の一定の禁止行為等の規制を受けております。また、保険業法に基づき、かんぽ生命保険を所属保険会社とする生命保険募集人として、お客さまに対する説明義務、虚偽説明等の一定の禁止行為等の規制を受けております。

当社が上記規制に違反する等した場合は、規制当局から、許可又は登録の取消し、業務の一部又は全部の停止、改善措置等を命ぜられる可能性があり、その結果、当社グループの事業、業績及び財政状態に影響を及ぼす可能性があります。

なお、当社は、主として、以下のような許可等を受けております。

[当社が受けている主な許可等]

許可等の名称	根拠条文	会社名	有効期限	許可等の取消事由等
銀行代理業の許可	銀行法第52条の36第1項	日本郵便株式会社	なし	同法第52条の56第1項
生命保険募集人の登録	保険業法第276条	日本郵便株式会社	なし	同法第307条第1項

上記許可等が取消しとなるような事由の発生は認識しておりませんが、将来、何らかの理由により、各法が定める取消事由等に該当し、所管大臣より許可の取消処分等を受けることとなった場合は、当社グループの事業、業績及び財政状態に影響を及ぼす可能性があります。

(c) 当社グループ固有に適用される規制等

当社は、日本郵便株式会社法により、新規業務、株式の募集、事業計画の策定等を行う場合には、総務大臣の認可（ただし、新規業務は届出）が必要とされております。

(d) WTO (World Trade Organization : 世界貿易機関) による政府調達ルール

当社は、公社を承継した機関として、WTO政府調達協定及びその他の国際協定の適用対象となる物品及びサービスを調達する場合は、国際協定に定める手続の遵守が求められます。当社及びグループ各社は、適切な調達に向けた態勢を整備しておりますが、当該手続を遵守できなかった場合は、調達行為が成立しない、あるいは遅れが発生し、当社グループの事業、業績及び財政状態に影響を及ぼす可能性があります。

② マネー・ロンダリング等に関するリスク

金融犯罪が多様化かつ高度化し、世界各所でテロ犯罪が継続的に発生する等、マネー・ロンダリング、テロ資金供与及び拡散金融対策（以下「マネロン等対策」といいます。）の重要性が急速に高まっております。

当社グループの商品・サービス、従業員、提携先又は委託先企業に関連して、マネー・ロンダリング、テロ資金供与等の犯罪、銀行口座の不正使用等が発生した場合は、当社グループに対する社会的信用が低下する可能性があります。

このため、当社グループは、国内外の法令諸規制を遵守する態勢を整備するとともに、役員・従業員への研修等を通じてマネロン等対策の強化を図っております。

しかしながら、かかる取組が有効に機能せず、仮に法令諸規制の違反等が発生した場合は、業務停止、制裁金等の行政処分等により、当社グループの事業、社会的信用、業績及び財政状態に影響を及ぼす可能性があります。

③ 情報漏えいに関するリスク

当社グループが保有するお客さま、従業員、取引先等に関する情報は、郵便法、銀行法、保険業法及び金融商品取引法等を踏まえ、個人情報の保護に関する法律等に基づき適切に取り扱うことに加え、社会的受容性にも十分配慮する必要があり、データガバナンスの強化が求められております。

また、2022年4月施行の改正個人情報保護法に基づく報告が義務付けられ、当社グループ内においても、個人情報データ等の漏えい事案を個人情報保護委員会等へ報告しております。かかる事態の発生を防止するため、グループ全社員を対象としたコンプライアンス教育を通じて個人情報保護を含めた情報管理に対する意識の醸成、適切な情報管理の徹底を図っております。さらに、日本郵政において2022年11月にグループ横断的なデータガバナンスを所掌するデータガバナンス室を新設するとともに、2023年3月にグループDXコミッティの下にグループ・データガバナンス分科会、分科会の下に各社の情報管理部署等をメンバーとする実務者レベルのワーキンググループ（WG）を設置し、体制強化を図っております。同WG等においては、お客さまの個人情報の適

切な取扱いの確保やプライバシー保護等にも十分に配慮したデータ利活用を図るべく、必要なルール等の整備を進めております。

このような施策が奏功せず、当社グループが保有する個人情報等の漏えいが発生した場合は、損害賠償や対応費用、行政処分、社会的信用の低下等により、当社グループの事業、業績及び財政状態に影響を及ぼす可能性があります。

なお、サイバー攻撃による個人情報等の漏えいに関するリスクについては、上記「(1) 特に重視する事業等のリスク ⑨ サイバー攻撃に関するリスク（セキュリティの脆弱性を含む）」をご参照ください。

④ 訴訟その他法的手続に関するリスク

当社グループは、事業の遂行に当たり、人事労務、業務上の事故、外部委託、知的財産権等の利用に関する事項をはじめとする、訴訟その他の法的手続が提起されるリスクや行政処分を受けるリスクを有しております。実際、人事処遇や勤務管理等の人事労務上の問題や職場の安全衛生管理上の問題等に関連する訴訟等を、当社グループの従業員等から提起されております。

かかる訴訟等の解決には相当の時間及び費用を要する可能性があるとともに、社会的関心・影響の大きな訴訟等が発生した場合や、当社グループに対して損害賠償の支払等が命じられる等不利な判断がなされた場合には、当社グループの事業、業績及び財政状態に影響を及ぼす可能性があります。

⑤ 社会的信用の低下に関するリスク

当社グループの事業、従業員、提携先又は委託先企業に関連して、郵便物や荷物の誤配・紛失等、交通事故、重大な事務事故、個人情報等の漏えい、サイバー攻撃等によるシステム障害、お客さま本位の業務運営に反する行為、反社会的勢力との取引、マネー・ローンダリング、テロ資金供与等の犯罪、労働問題、ハラスメント等が発生した場合は、当社グループの社会的信用が低下する可能性があります。

また、当社グループの風評・風説が、市場関係者への情報伝播、インターネット上の掲示板やSNSへの書込み等により拡散した場合、又は報道機関により否定的報道が行われた場合には、仮にそれらが事実に基づかない場合であっても、お客さまや市場関係者等から否定的な認識又は強い批判がなされ、社会的信用が低下し、当社グループの事業、業績及び財政状態に影響を及ぼす可能性があります。

(4) 事業運営に関するリスク

① 中期経営計画に関するリスク

日本郵政グループは、2026年5月に新たな中期経営計画である「JP プラン 2028」を策定しました。

本計画では、お客さまと地域を支える共創プラットフォームを、総合物流、総合金融及び生活サポートの3つの機能に深化することに加え、不動産事業及び各グループ横断的サービスの提供を通じて、今まで以上の「日本郵政グループ」の魅力・価値の創出を目指すことを長期的に目指す姿として掲げております。3つのプラットフォームを支える基盤である郵便及び郵便局ネットワークが、郵便物数の大幅減、窓口の来客数減少等により持続可能なユニバーサルサービス提供に課題を抱える現況から、「目指す姿」に向けた第一歩である新たな中期経営計画のビジョンとして、ユニバーサルサービスの持続性確保と、新たな事業領域等での成長を同時に実現することを目指します。

しかしながら、本中期経営計画に記載されている将来の戦略、計画、方針等には本「事業等のリスク」に記載のものを含む様々なリスクが内在しており、想定通りに進捗しなかった場合は、当該計画の実現又は目標の達成ができず、当社グループの事業、業績及び財政状態に影響を及ぼす可能性があります。

② サステナビリティに関するリスク

先述の「第2 事業の状況 2 サステナビリティに関する考え方及び取組」に記載のとおり、サステナビリティに関する各種リスク及び機会については、2025年度は、当社グループ全体の製品・サービス開発から調達・製品サービス提供、廃棄までの上流・下流を含むバリューチェーン全体において抽出し、短期（1年以内）、中期（3年以内）、長期（3年以上）の時間軸で、SASB（サステナビリティ会計基準審議会）において業種別に定められているトピックのほか、当社の事業の特質、最近発生した不祥事や経営の最重要課題等も参考に項目を洗い出し、関係部署への影響の性質・影響度及び発生可能性に関するヒアリング、信頼及び評判に

与える影響の考察を行い、サステナビリティ委員会での協議を経て重要性の評価を行っております。

上記検討で導出したサステナビリティに関する各種リスクは以下のとおりです。

「気候変動（物理・移行・大気質の汚染）」

「従業員の労働慣行、人材」

「重大交通事故・労災事故」

「サプライチェーン上の人権・労働」

「顧客保護」

「デジタル対応（サービスアクセス）」

「顧客情報保護・デジタルセキュリティ」

「コンプライアンス」

これらのリスク評価、取組状況のモニタリングは、サステナビリティ推進部の担当執行役員を委員長とするサステナビリティ委員会で行い、結果は経営会議に報告しております。

しかしながら、これらへの対応が十分でない場合は、ステークホルダーの支持を失い、企業価値を毀損、また、当社の事業、業績及び財政状態並びに親会社である日本郵政の株価に影響を及ぼす可能性があります。

③ システム障害等のリスク

郵便・物流事業、郵便局窓口事業及び国際物流事業等を運営している当社グループにおいては、事業運営上のシステムへの依存度が高く、当社グループのコンピュータシステムは、お客さまや各種決済機構等のシステムに接続する極めて重要な機能を担っております。こうした中、大規模自然災害、テロリズム、停電、ITガバナンスの不備、システムの新規開発・更改における瑕疵、通信事業者等の第三者の役務提供の瑕疵、人的過失等により重大なシステム障害等が発生する可能性があります。日本郵政グループでは、各社の基幹システムの基盤更改等に当たり、ITガバナンスの強化に向けてグループCIOが経営層を含めた推進会議に出席し、情報共有を行うとともに、事業子会社のCIOと連携して、グループ内外で発生した障害に迅速に対応し、真因分析、再発防止策等に取り組んでおります。

しかしながら、このような取組によっても、システムの障害等に起因し、当社グループの事業が大規模かつ長期間にわたり停止又は制約を受ける場合、当社グループが保有する個人情報及び機密情報等の漏えいが発生した場合、お客さま対応に不備が生じた場合には、業務の停止・混乱及びそれに伴う損害賠償や対応費用、行政処分、社会的信用の低下等が発生することにより、当社グループの事業、業績及び財政状態に影響を及ぼす可能性があります。

④ 不動産投資に関するリスク

当社において、自社所有の不動産を有効活用し、事務所・商業施設・住宅等の賃貸・管理事業、分譲住宅事業等の不動産事業を営んでおります。

不動産投資においては、建設費の高騰傾向の継続、市場金利の上昇による外部資金調達コスト及び運営管理コストの増加、大手ゼネコンの受注余力逼迫の継続等によって、個別のプロジェクトでの事業計画の見直し等の影響が顕在化しております。

さらに、法的規制の変更、大規模災害の発生、消費者動向の変化、ライフスタイルの変容により、既存の施設においても需要の変化等の影響を受ける可能性があります。

また、不動産事業の推進におけるノウハウの蓄積、必要な人員の採用、定着等が想定通りに進捗する保証がないこと、共同事業者との間で意見の不一致が生じること等により、事業の進捗に影響が生じる可能性があります。

これらの事象が当社の不動産事業の収益や費用に影響を及ぼし、保有不動産等に評価損・減損損失や売却損が発生する場合は、当社の事業、業績及び財政状態に影響を及ぼす可能性があります。

⑤ 国際物流事業に関するリスク

国際物流事業を担うトール社の事業は、世界経済の減速、サイバー攻撃、地政学リスクの高まり等の影響を受ける可能性があります。新たな収益源の獲得やバランスの取れた顧客ポートフォリオの構築、全社的なコスト削減及び成長分野への経営資源の投入等により、ロジスティクス事業及びフォワーディング事業の収益規模

の拡大及び収益性の向上を目指しておりますが、トール社のかかる経営改善策及び成長戦略が奏功しないこと等により、トール社の業績が向上しない場合は、当社グループの事業、業績及び財政状態に影響を及ぼす可能性があります。また、当社がトール社の事業再編その他ビジネスモデルの転換を更に進めるに際して総務大臣の認可が必要となる場合は、必要な認可を適時に取得できないことにより、事業再編等に支障が生じる可能性があります。

また、トール社は、当社の買収以前に多数の企業買収を行っておりますが、複数のビジネス・ユニットによる取引先の競合やオペレーションの重複等が解消しない可能性、複雑な業務及び設備、並びに世界各地の多様な従業員を十分に管理できない可能性があります。更に競業他社が、トール社より優れた商品・サービスを提供することで、トール社のマーケットシェア及び利益が低減すること、自然災害、事故等により、基幹ITシステム、主要な輸送手段、倉庫が損害等を受けること、更には、買収時に発見できなかった問題が発生すること等により、当社グループの事業、業績及び財政状態に影響を及ぼす可能性があります。

さらに、トール社は、豪州を中心に、アジア太平洋地域等におけるフォワーディング、ロジスティクス事業を行っており、関連する国・地域の事業許可や租税に係る法規制、運送、貿易管理、独占禁止、為替規制、環境等の法規制の適用を受けております。法令等の改正や新たな法規制等により、当社グループの競争条件が悪化したり、事業活動の一部が制限又は変更を余儀なくされた場合、また、コンプライアンス態勢が十分な効果を発揮せず、法規制等の違反が生じた場合には、新たな対応費用の増加、収益機会の喪失等により、当社グループの事業、業績及び財政状態に影響を及ぼす可能性があります。

加えて、トール社の連結財務諸表は外貨建て（豪ドル）で作成されており、大幅な為替相場の変動が生じた場合は、外貨建ての資産・負債等が当社の連結財務諸表作成のために円換算される際に為替相場の変動による影響を受けるため、当社グループの事業、業績及び財政状態に影響を及ぼす可能性があります。また、トール社の連結財務諸表は国際財務報告基準（IFRS）が適用されていることから、同基準の変更により、当社グループの事業、業績及び財政状態に影響を及ぼす可能性があります。

そのほか、トール社は、継続的に設備投資等を行っており、金融機関からの借入等が一定程度ありますが、その返済が困難となる場合は、当社グループの事業、業績及び財政状態に影響を及ぼす可能性があります。

(5) 財務に関するリスク

① 資金決済に関するリスク

当社グループは、資金繰り計画の作成等による資金決済管理を行っておりますが、当社グループの事業の業績や財政状態の悪化、風評等が発生した場合、予期せぬ資金流出により必要な資金確保が困難になること、又は、通常よりも著しく高い金利での資金調達を余儀なくされることにより損失を被る可能性があります。その結果、当社グループの事業、業績及び財政状態に影響を及ぼす可能性があります。

② 固定資産の減損損失に関するリスク

当社グループは、多額の固定資産を所有しております。経営環境の変化や収益性の低下等により投資額の回収が見込めなくなった場合には、減損損失を計上することが必要となり、当社グループの事業、業績及び財政状態に影響を及ぼす可能性があります。

③ 退職給付債務に関するリスク

当社グループの退職給付費用及び債務は、将来の退職給付債務算出に用いる年金数理上の前提条件に基づいて算出しておりますが、金利環境の急変等により、実際の結果が前提と異なる場合、又は退職給付制度を改定した場合には、退職給付費用及び債務が増加することで、当社グループの事業、業績及び財政状態に影響を及ぼす可能性があります。

(6) 金融 2 社から当社に対する郵便局窓口業務の委託（代理店営業）に関するリスク

当社は、金融 2 社との銀行窓口業務契約等及び保険窓口業務契約等に基づき金融 2 社から受託手数料を受領しております。

2018年12月、独立行政法人郵便貯金・簡易生命保険管理機構法の一部を改正する法律が施行され、2020年3月期から郵便局ネットワーク維持に要する費用のうち、ユニバーサルサービス確保のために不可欠な費用（当社が

負担すべき額を除きます。)は、金融2社からの拠出金を原資として郵政管理・支援機構から当社に交付される交付金で賄われることとなり、これを契機に受託手数料が見直されました。

本受託手数料が、銀行法・保険業法に定められたアームズレングスルールの遵守等の下、今後、減額する又は対象となる業務の範囲を限定する等、当社にとって不利に改定された場合、また、競合商品との競争が激化する等の理由で郵便局の利用者数や利用頻度、金融2社の商品・サービスの利用が減少した場合には、郵便局窓口事業における収益に影響を与える可能性があります。特に、ゆうちょ銀行からの受託手数料は、ゆうちょ銀行の直営店での業務コストをベースに、当社での取扱実績に基づき算出されるため、ゆうちょ銀行において業務コストが削減された場合は、当社グループの郵便局窓口事業における収益に影響を与える可能性があります。

日本郵政グループとしては、今後もユニバーサルサービスが郵便局で一体的に利用できるよう、当社と金融2社との関係を引き続き強化していく所存ですが、金融2社はユニバーサルサービスの提供に係る法的義務を負うものではなく、郵便局ネットワークに代替する販売チャネルをより重視するようになった場合等の理由から、銀行窓口業務契約等及び保険窓口業務契約等の解除が発生した場合は、当社グループの郵便局窓口事業の事業、業績及び財政状態に影響を及ぼす可能性があります。

4 【経営者による財政状態、経営成績及びキャッシュ・フローの状況の分析】

(1) 経営成績等の状況の概要

当連結会計年度における当社グループの財政状態、経営成績及びキャッシュ・フロー（以下「経営成績等」といいます。）の状況の概要は次のとおりであります。

なお、文中の将来に関する事項は、当連結会計年度末現在において、当社グループが判断したものであります。

① 経営成績

(単位：億円)

	前連結会計年度	当連結会計年度
営業収益	34,423	36,511
営業利益	35	222
経常利益	25	184
親会社株主に帰属する当期純利益又は親会社株主に帰属する当期純損失(△)	△42	172

当連結会計年度、当社グループにおきましては、営業収益は3兆6,511億円（前期比6.1%増）、営業利益は郵便局窓口事業が減益となったものの、郵便・物流事業、国際物流事業及び不動産事業の増益により、222億円（前期比533.2%増）、経常利益は184億円（前期比631.4%増）となりました。また、当連結会計年度の親会社株主に帰属する当期純利益は172億円（前期は42億円の親会社株主に帰属する当期純損失）となり、前連結会計年度から増益となりました。

事業セグメント別の事業の経過及び成果は、次のとおりであります。

(単位：億円)

事業セグメント	前連結会計年度		当連結会計年度	
	営業収益	営業利益又は営業損失(△)	営業収益	営業利益又は営業損失(△)
郵便・物流事業	20,808	△383	22,975	△118
郵便局窓口事業	10,087	231	10,139	69
国際物流事業	5,117	133	5,051	138
不動産事業	633	151	607	175
セグメント間消去	△2,222	8	△2,262	7
全社費用	—	△33	—	△30
その他調整額	—	△72	—	△20
合計	34,423	35	36,511	222

(a) 郵便・物流事業

郵便・物流事業につきましては、点呼業務不備事案に伴う行政処分執行後、他の運送会社へ委託を行うことを基本に、確実な点呼の実施を大前提として、ご利用いただいているお客さまにご迷惑をおかけすることのないよう、ユニバーサルサービス等を確実に提供してまいりました。

事業の成長に向けては、差出・受取利便性の向上、営業体制・営業力の強化、楽天グループ株式会社をはじめとする他企業との連携強化等を通じた荷物分野の収益拡大に加え、DXの推進や商品・サービスの見直し等を通じたオペレーションの効率化に取り組んでまいりました。

また、国際物流・国内物流の全てを一体で事業運営できる総合物流企業を目指し、トナミHDの子会社化や同社傘下の子会社との共同配達等の協業を進めたほか、ロジスティードHD等との資本業務提携契約を締結しました。

このほか、セイノーグループとの間で、双方のドライバー不足の解消に向け、共同運行便の拡大等に取り組んでまいりました。

業績面では、2024年10月に実施した郵便料金の改定により単価が改善した一方、デジタル化の進展等に伴う郵便物数の減少や荷物分野における競合他社との激しい競争が継続するとともに、諸物価や人件費の上昇に伴うコストの増加等が継続しました。

これらの取組の結果、当連結会計年度、当社グループの郵便・物流事業におきましては、郵便、ゆうメールが減少したものの、ゆうパック、ゆうパケットの取扱数量が増加したこと、郵便料金の改定により単価が改善したこと及びJ Pトナミグループの連結子会社化等により、営業収益は2兆2,975億円（前期比10.4%増）となりました。営業費用は引き続きコストコントロールの取組等を進めたものの、人件費や集配運送委託費等が増加し、営業損失は118億円（前期は383億円の営業損失）となりました。

また、当社の郵便・物流事業における当事業年度の営業収益は2兆140億円（前期比2.6%増）、営業損失は222億円（前期は416億円の営業損失）となりました。

なお、当社における当事業年度の郵便物等の総取扱物数は、郵便物が117億5,103万通（前期比6.5%減）、ゆうパックが5億6,547万個（前期比1.3%増）、ゆうパケットが5億6,255万個（前期比4.7%増）、ゆうメールが31億7,426万個（前期比2.1%減）となりました。

引受郵便物等の状況

区分	前事業年度		当事業年度	
	物数（千通・千個）	対前期比（%）	物数（千通・千個）	対前期比（%）
総計	16,902,870	△3.2	16,053,316	△5.0
郵便物	12,566,067	△7.5	11,751,035	△6.5
内国	12,542,869	△7.5	11,729,264	△6.5
普通	12,013,449	△7.8	11,248,984	△6.4
第一種	6,626,997	△6.5	6,188,100	△6.6
第二種	4,486,233	△6.1	4,337,511	△3.3
第三種	146,736	△3.5	138,174	△5.8
第四種	12,506	△6.0	11,887	△4.9
年賀	695,293	△28.4	507,100	△27.1
選挙	45,684	39.6	66,211	44.9
特殊	529,420	0.8	480,280	△9.3
国際（差立）	23,198	0.7	21,771	△6.2
通常	13,824	5.2	13,284	△3.9
小包	2,320	1.2	2,062	△11.1
国際スピード郵便	7,053	△7.2	6,424	△8.9
荷物	4,336,803	11.7	4,302,281	△0.8
ゆうパック	558,444	2.1	565,469	1.3
ゆうパケット	537,215	16.1	562,553	4.7
ゆうメール	3,241,144	12.8	3,174,259	△2.1

(注) 1. 第一種郵便物、第二種郵便物、第三種郵便物及び第四種郵便物の概要／特徴は、次のとおりであります。

種類	概要／特徴
第一種郵便物	お客さまがよく利用される「手紙」（封書）のことであります。一定の重量及び大きさの定形郵便物とそれ以外の定形外郵便物に分かれます。また、郵便書簡（ミニレター）、特定封筒（レターパックライト）及び小型特定封筒（スマートレター）も含んでおります。
第二種郵便物	お客さまがよく利用される「はがき」のことであります。通常はがき及び往復はがきの2種類があります。年賀郵便物の取扱期間（12月15日～1月7日）以外に差し出された年賀はがきを含んでおります。
第三種郵便物	新聞、雑誌等年4回以上定期的に発行する刊行物で、当社の承認を受けたものを内容とするものであります。
第四種郵便物	公共の福祉の増進を目的として、郵便料金を低料又は無料としているものであります。通信教育用郵便物、点字郵便物、特定録音物等郵便物、植物種子等郵便物、学術刊行物郵便物があります。
2.	年賀は、年賀郵便物（年賀特別郵便（取扱期間12月15日～12月28日）及び12月29日～1月7日に差し出された年賀はがきで消印を省略したもの）の物数であります。
3.	選挙は、公職選挙法に基づき、公職の候補者又は候補者届出政党から選挙運動のために差し出された通常はがきの物数であります。別掲で示しております。
4.	特殊は、速達、書留、特定記録、本人限定受取等の特殊取扱（オプションサービス）を行った郵便物の物数の合計であります。交付記録郵便物用特定封筒（レターパックプラス）及び電子郵便（レタックス、Webゆうびん、e内容証明）を含んでおります。
5.	ゆうパックは、一般貨物法制の規制を受けて行っている宅配便の愛称であります。配送中は、追跡システムにより管理をしております。
6.	ゆうパケットは、一般貨物法制の規制を受けて行っている宅配便の愛称であります。小型の荷物をお届けするもので、ゆうパックより安値でポスト投函も可能な商品であります。配送中は、追跡システムにより管理をしております。
7.	ゆうメールは、一般貨物法制の規制を受けて行っている1kgまでの荷物の愛称であります。主に冊子とした印刷物やCD・DVD等をお届けするもので、ゆうパックより安値でポスト投函も可能な商品であります。

(b) 郵便局窓口事業

郵便局窓口事業につきましては、「お客さまに選んでいただける事業への成長」に向けて、収益力、郵便局の価値・魅力、サービス品質の向上に取り組んでまいりました。

具体的には、地域の特性に応じた窓口営業時間の弾力的な運用の一環として、昼時間帯の窓口業務の休止を

進め、2024年度に試行を開始した郵便局について、一部を除き本実施に移行したほか、新たに約1,100局において試行を開始しました。また、地域事情に応じて、窓口業務を半日とし、郵便物等の配達業務等を行う取組や、観光地において、平日の窓口業務を半日とし、要員を確保した上で、土・休日の窓口業務を行う取組を開始しました。

加えて、地方公共団体事務受託の推進、地域金融機関等との連携強化、郵便局窓口と駅窓口の一体運営等に取り組みました。

このほか、新たなタブレット型PCの配備を拡大したほか、かんぽ生命保険商品の新規申込みや保全・支払等をペーパーレスで処理可能なシステムを全局で利用開始する等、窓口オペレーション改革の取組を推進しました。

2024年度に発覚した非公開金融情報の不適切な利用事案に対しては、必要な態勢整備が図られるまでの間は郵便局からの来局誘致を停止し、再発防止策として、研修等の継続的な実施、グループ顧客管理基盤の構築等を行いました。また、同年度に発覚した一時払終身保険等の販売に係る認可取得前勧誘事案においても同様に、再発防止策を継続的に実施してまいりました。

業績面では、送金決済件数や保有保険契約件数の減少等に伴う銀行及び保険受託手数料の減少に加え、タブレット型PCの配備拡大等に伴い費用が増加しました。

これらの取組の結果、当連結会計年度、当社グループの郵便局窓口事業におきましては、銀行手数料、保険手数料の減少が継続しているものの、郵便局ネットワーク維持交付金等が増加し、営業収益は1兆139億円（前期比0.5%増）となりました。営業費用は人件費が減少したものの経費が増加したことにより増加し、営業利益は69億円（前期比69.9%減）となりました。

また、当社の郵便局窓口事業における当事業年度の営業収益は9,443億円（前期比0.8%減）、営業利益は34億円（前期比82.8%減）となりました。

なお、当社における当事業年度の金融サービス及び物販事業における商品・サービスの販売実績は、次のとおりであります。

イ. 国債販売状況

	前事業年度（百万円）	当事業年度（百万円）
長期	67,272	69,244
中期	43,023	47,737
個人向け	727,886	1,096,770
合計	838,181	1,213,752

（注）ゆうちょ銀行が販売した国債のうち、当社において取り扱った実績であります。

ロ. 投資信託販売状況

	前事業年度	当事業年度
件数 (件)	6,880,308	7,600,148
金額 (百万円)	234,223	247,818

（注）ゆうちょ銀行が販売した投資信託のうち、当社において取り扱った実績であります。

ハ. 生命保険・年金保険販売状況

		前事業年度	当事業年度
個人保険	件数 (件)	376,902	103,802
	金額 (百万円)	887,201	235,794
個人年金保険	件数 (件)	104	33
	金額 (百万円)	546	104

- (注) 1. かんぽ生命保険が販売した生命保険・年金保険のうち、当社において新規にご契約いただいた実績であります。
2. 件数は、新契約に転換後契約を加えた数値であります。
3. 金額は、新契約に転換による純増加を加えた数値であります。

ニ. 物販事業

	前事業年度 (百万円)	当事業年度 (百万円)
金額	89,229	87,788

(注) カタログ販売等の物販事業において、当社が販売した商品・サービスの実績であります。

(c) 国際物流事業

国際物流事業につきましては、当社の子会社であるトール社による豪州での収益性向上等の施策を推進するとともに、アジア域内で特に成長が見込まれる国や業種を重視した事業展開による収益拡大に取り組んだほか、コスト削減等に継続して取り組んでまいりました。

また、J P ロジスティクス株式会社等、当社グループ内企業と連携し、ロジスティクス事業及びフォワーディング事業の拡大に取り組んできたところです。

これらの取組の結果、当連結会計年度、当社グループの国際物流事業におきましては、フォワーディング事業の海上運賃の下落や取扱量の減少により、営業収益は5,051億円（前期比1.3%減）となりました。営業費用はフォワーディング事業の費用が減少し、営業損益（EBIT）は138億円（前期比3.6%増）となりました。

(d) 不動産事業

不動産事業については、引き続き、J P タワー（商業施設名：K I T T E）をはじめとする賃貸事業を行ってきたほか、住宅の分譲等、事業の強化・拡充に取り組みました。

これらの取組の結果、当連結会計年度、当社グループの不動産事業におきましては、麻布台ヒルズ森 J P タワーの分譲収入の減少による減収により、営業収益は607億円（前期比4.1%減）となりました。営業費用も収益に連動した販売原価の減少により減少し、営業利益は175億円（前期比16.2%増）となりました。

生産、受注及び販売の状況につきましては、当社グループは郵便・物流事業、郵便局窓口事業、国際物流事業及び不動産事業を営んでおり、受注生産形態をとらない業態であるため、記載を省略しております。

なお、主要な相手先である金融2社からの郵便局窓口事業に係る営業収益及び営業収益に占める割合は、次のとおりであります。

相手先	前連結会計年度		当連結会計年度	
	金額（百万円）	割合（％）	金額（百万円）	割合（％）
ゆうちょ銀行	305,297	8.9	300,261	8.2
かんぽ生命保険	114,105	3.3	92,421	2.5

（注）上記のほか、独立行政法人郵便貯金簡易生命保険管理・郵便局ネットワーク支援機構法（平成17年法律第101号）に基づき、郵便局ネットワークの維持に不可欠な費用は、当社が負担すべき額を除き、金融2社からの拠出金を原資として郵政管理・支援機構から当社に交付される交付金で賄われることとなっております。当連結会計年度に当社が郵政管理・支援機構から交付を受けた交付金の額は320,686百万円であります。

② 財政状態

当連結会計年度末における流動資産は、日本郵政からの出資等に伴い、前連結会計年度末より4,071億円増加し、2兆5,641億円となりました。固定資産は、ロジスティードHDへの出資及びJ Pトナミグループの連結子会社化に伴い「投資有価証券」が増加（前期末比1,719億円増）したこと等により、前連結会計年度末より2,791億円増加し、2兆9,879億円となりました。この結果、総資産は前連結会計年度末より6,863億円増加し、5兆5,520億円となりました。

当連結会計年度末における流動負債は、トール社等における「短期借入金」の増加（前期末比778億円増）等により、前連結会計年度末より987億円増加し、1兆8,403億円となりました。固定負債は、割引率の変更に伴い「退職給付に係る負債」が減少（前期末比2,663億円減）したこと等により、前連結会計年度末より2,373億円減少し、2兆1,458億円となりました。この結果、負債合計は前連結会計年度末より1,385億円減少し、3兆9,862億円となりました。

当連結会計年度末における純資産は、日本郵政からの出資に伴う「資本金」の増加（前期末比3,000億円増）、「資本剰余金」の増加（前期末比3,000億円増）及び割引率の変更に伴う「退職給付に係る調整累計額」の増加（前期末比1,988億円増）等により、前連結会計年度末より8,249億円増加し、1兆5,658億円となりました。この結果、自己資本比率は27.7%（前連結会計年度末は14.7%）となりました。

セグメント別の資産は、次のとおりであります。

(a) 郵便・物流事業

郵便・物流事業につきましては、ロジスティードHDへの出資及びJ Pトナミグループの連結子会社化に伴う「投資有価証券」の増加や、日本郵政からの出資に伴う「CMS預け金」の増加等により、当連結会計年度末におけるセグメント資産は、前連結会計年度末より4,751億円増加し、2兆3,992億円となりました。

(b) 郵便局窓口事業

郵便局窓口事業につきましては、日本郵政からの出資に伴う「CMS預け金」の増加等により、当連結会計年度末におけるセグメント資産は、前連結会計年度末より1,132億円増加し、1兆9,956億円となりました。

(c) 国際物流事業

国際物流事業につきましては、倉庫新設による有形固定資産の増加等により、当連結会計年度末におけるセグメント資産は、前連結会計年度末より821億円増加し、4,661億円となりました。

(d) 不動産事業

不動産事業につきましては、日本郵政からの出資に伴う「CMS預け金」の増加等により、当連結会計年度末におけるセグメント資産は、前連結会計年度末より251億円増加し、8,714億円となりました。

③ キャッシュ・フロー

当連結会計年度末における現金及び現金同等物残高は、前連結会計年度末より3,767億円増加し、2兆667億円となりました。

営業活動によるキャッシュ・フローは、当連結会計年度は1,050億円の収入となり、前連結会計年度より86億円収入が増加しました。これは主に、「賞与引当金の増減額（△は減少）」が前連結会計年度より減少（前期比187億円減）した一方、「税金等調整前当期純利益」が前連結会計年度より増加（前期比242億円増）したことによるものであります。

投資活動によるキャッシュ・フローは、当連結会計年度は3,269億円の支出となり、前連結会計年度より1,846億円支出が増加しました。これは主に、「投資有価証券の取得による支出」が前連結会計年度より増加（前期比1,437億円増）したことによるものであります。

財務活動によるキャッシュ・フローは、当連結会計年度は5,955億円の収入となり、前連結会計年度より3,999億円収入が増加しました。これは主に、「長期借入れによる収入」が前連結会計年度より減少（前期比2,850億円減）した一方、「株式の発行による収入」が前連結会計年度より増加（前期比5,979億円増）したことによるものであります。

なお、当連結会計年度後1年間の各セグメントにおける資本的支出の予定及び資金の調達方法については、「第3 設備の状況 3 設備の新設、除却等の計画」をご参照ください。

(2) 経営者の視点による経営成績等の状況に関する分析・検討内容

経営者の視点による当社グループの経営成績等の状況に関する認識及び分析・検討内容は次のとおりであります。

なお、文中の将来に関する事項は、当連結会計年度末現在において判断したものであります。

① 財政状態及び経営成績の状況に関する認識及び分析・検討内容

(a) 財政状態

当連結会計年度末における資産合計は5兆5,520億円となり、うち流動資産は2兆5,641億円、固定資産は2兆9,879億円となりました。

流動資産のうち「現金及び預金」及び「CMS預け金」の合計は2兆1,111億円となり、流動資産の82.3%を占めております。この中には、流動負債に計上しております「預り金」（主に郵便局の印紙売りさばきに係るもの）1,644億円及び「郵便局資金預り金」（郵便局の払戻資金として、金融2社から預かっているもの）7,700億円の見合いの現金及び預金が含まれており、これらを控除した実質的な「現金及び預金」及び「CMS預け金」の合計は1兆1,766億円（前期末比3,938億円増）となります。

固定資産のうち「有形固定資産」は2兆6,528億円となり、固定資産の88.8%を占めております。

なお、「現金及び預金」、「CMS預け金」及び「有形固定資産」で資産合計の85.8%を占めております。

当連結会計年度末における負債合計は3兆9,862億円となり、うち流動負債は1兆8,403億円、固定負債は2兆1,458億円となりました。

流動負債のうち上記の「預り金」及び「郵便局資金預り金」が合計で9,344億円となり、流動負債の50.8%を占めております。

固定負債のうち「退職給付に係る負債」は1兆6,352億円となり、固定負債の76.2%を占めております。

なお、「預り金」、「郵便局資金預り金」及び「退職給付に係る負債」で負債合計の64.5%を占めております。

当連結会計年度末における純資産合計は1兆5,658億円（前期末比8,249億円増）、自己資本比率は27.7%（前期末比13.0ポイント上昇）となっております。

(b) 経営成績

当連結会計年度、当社グループにおきましては、営業収益は、国際物流事業及び不動産事業が減収となったものの、郵便・物流事業及び郵便局窓口事業の増収により3兆6,511億円（前期比6.1%増）となりました。営業利益は222億円（前期比533.2%増）、営業利益率は0.6%（前期比0.5ポイント上昇）、経常利益は184億円（前期比631.4%増）となりました。また、当連結会計年度の親会社株主に帰属する当期純利益は172億円（前期は42億円の損失）となり、前連結会計年度から増益となりました。

2027年3月期の通期連結業績予想では、荷物の収益拡大を図るものの、金融2社からの手数料収入の減少や郵便物数の減少傾向が継続することにより、営業損益は790億円の損失（当期は222億円の利益）、親会社株主に帰属する当期純損益は790億円の損失（当期は172億円の利益）と減益を見込んでおります。

事業セグメント別の経営成績の状況に関する認識及び分析・検討内容については、「第2 事業の状況 4 経営者による財政状態、経営成績及びキャッシュ・フローの状況の分析 (1) 経営成績等の状況の概要 ① 経営成績」に記載しております。

(c) 経営成績に重要な影響を与える要因

経営成績に重要な影響を与える要因については、「第2 事業の状況 3 事業等のリスク」に記載しております。

② キャッシュ・フローの状況の分析・検討内容並びに資本の財源及び資金の流動性に係る情報の記載

(a) キャッシュ・フローの状況

当連結会計年度の営業活動によるキャッシュ・フローが1,050億円の収入、投資活動によるキャッシュ・フローが3,269億円の支出、財務活動によるキャッシュ・フローが5,955億円の収入となった結果、現金及び現金同等物は3,767億円増加しました。

(b) 資本の財源及び資金の流動性

当社は、日本郵政の完全子会社として、資本金と資本準備金の出資を受けております。運転資金及び設備投資資金につきましては、主に内部留保、営業活動によるキャッシュ・フロー及び外部資金調達（日本郵政からの借入等）により対応しております。

なお、当社及び一部の子会社につきましては、日本郵政を統括会社とするCMS（キャッシュ・マネジメント・システム）に参加することにより、資金効率の向上を図っております。また、当連結会計年度末で、実質的な「現金及び預金」及び「CMS預け金」の合計は1兆1,766億円と、平均月商3,042億円の3.9か月分に相当する金額を有しており、引き続き必要な資金の流動性を確保しております。

③ 重要な会計上の見積り及び当該見積りに用いた仮定

当社グループの連結財務諸表は、わが国において一般に公正妥当と認められている会計基準に基づき作成しております。この連結財務諸表を作成するに当たって、資産、負債、収益及び費用の報告額に影響を及ぼす見積り及び仮定を用いておりますが、これらの見積り及び仮定に基づく数値は実際の結果と異なる可能性があります。

連結財務諸表の作成に当たって用いた会計上の見積り及び仮定のうち、重要なものは以下のとおりであります。

(a) 収益の認識

当社グループの郵便業務等収益のうち、郵便、荷物に係る収益は、引受から配達完了までの一定期間にわたり、履行義務の充足に係る進捗度に応じて収益を認識しております。

履行義務を充足する前に受け取った対価は、契約負債として認識しておりますが、契約負債には、販売した郵便切手類のうち期末時点の未使用額が含まれております。

当該郵便切手類の未使用額については、郵便切手類販売所における郵便切手類の買受額に対する在庫額の比率等を参照して、全体の未使用額を合理的に推計する方法によっております。将来、状況の変化等に伴い、より精微な方法による算定が可能となった場合には、契約負債及び郵便業務等収益が変動する可能性があります。

(b) 退職給付

当社及び一部の連結子会社の従業員の退職給付債務は、数理計算上で設定される前提条件に基づいて算出されております。これらの前提条件には、割引率及び退職率等が含まれます。当社及び一部の連結子会社は毎年数理計算の基礎となる前提条件を見直しており、必要に応じて、その時々々の市場環境等をもとに調整を行っております。実際の結果が前提条件と異なる場合、又は前提条件が変更された場合、退職給付債務に影響を及ぼす可能性があります。

(c) 固定資産の減損

当社グループは、原則として内部管理上独立した業績報告が行われる単位を基礎として、資産のグルーピングを行っております。減損の兆候の判定に当たっては、過去あるいは当期以降見込まれる営業損益や営業キャッシュ・フローが継続してマイナスとなる場合等を勘案し判断しております。資産グループの回収可能価額が帳簿価額を下回った場合は、帳簿価額を回収可能価額まで減額しております。なお、資産グループの回収可能価額は正味売却価額と使用価値のいずれか高い価額としております。正味売却価額は第三者により合理的に算定された評価額等により、使用価値は将来キャッシュ・フローに基づき合理的に算定しております。

減損の兆候の把握、減損損失の認識及び測定に当たっては、慎重に検討しておりますが、事業計画や市場環境の変化により、その見積額の前提とした条件や仮定に変更が生じた場合、減損処理が必要となる可能性があります。

(d) 繰延税金資産

当社グループは、繰延税金資産の回収可能性を評価するに際して、将来の課税所得を合理的に見積もっております。繰延税金資産の回収可能性は将来の課税所得の見積りに依存しますので、その見積額が減少し繰延税金資産の一部又は全部を将来回収できないと判断した場合、あるいは税率変動等を含む各国税制の変更等があった場合、その判断を行った期間に繰延税金資産が減額され税金費用が計上されます。

5 【重要な契約等】

当社グループの重要な契約等は、次のとおりであります。

(1) 日本郵政グループ協定等

① 日本郵政グループ協定等の締結について

当社は、日本郵政及び金融2社との間で「日本郵政グループ協定」を、また日本郵政と「日本郵政グループ運営に関する契約」（以下「グループ協定等」といいます。）を締結（いずれも2015年4月1日から適用）しております。

グループ協定等において、当社、日本郵政及び金融2社が、グループ共通の理念、方針その他のグループ運営（グループ全体の企業価値の維持・向上のための諸施策の策定及びその遂行をいいます。）に係る基本的事項について合意することにより、日本郵政及び金融2社の上場後においても、引き続きグループ会社が相互に連携・協力し、シナジー効果を発揮する体制を維持しております。グループ協定等の締結は、グループ会社、ひいてはグループ全体の企業価値の維持・向上に寄与していると考えております。

② ブランド価値使用料について

グループ協定等に基づき、当社は、日本郵政に対しブランド価値使用料を支払っております。ブランド価値使用料は、日本郵政グループに属することにより、日本郵政グループが持つブランド力を自社の事業活動に活用できる利益の対価、すなわち、郵政ブランドに対するロイヤリティの性格を有するものであります。

ブランド価値使用料は、日本郵政グループに属することによる利益が当社及び金融2社の業績に反映されていることを前提とし、当社及び金融2社が享受する利益が直接的に反映される指標を業績指標として採用し、業績指標に一定の料率を掛けて額を算定することとしております。

(2) 銀行窓口業務契約及び保険窓口業務契約（期間の定めのない契約）

当社は、日本郵便株式会社法第5条の責務として、簡易な貯蓄、送金及び債権債務の決済の役務並びに簡易に利用できる生命保険の役務を利用者本位の簡便な方法により郵便局で一体的にかつあまねく全国において公平に利用できるようにするユニバーサルサービス義務を果たすために、ゆうちょ銀行との間で、銀行窓口業務契約を締結（2012年10月1日）するとともに、かんぽ生命保険との間で、保険窓口業務契約を締結（2012年10月1日）しております。

銀行窓口業務契約では、当社が、ゆうちょ銀行を関連銀行として、通常貯金、定額貯金、定期貯金の受入れ及び普通為替、定額小為替、通常払込み、電信振替の取引を内容とする銀行窓口業務を営むこととしております。

保険窓口業務契約では、当社が、かんぽ生命保険を関連保険会社として、普通終身保険、特別終身保険、普通養老保険及び特別養老保険の募集並びにこれらの保険契約に係る満期保険金及び生存保険金の支払の請求の受理の業務を営むこととしております。

なお、本契約は、期限の定めのない契約であり、特段の事由が生じた場合等を除き、当事者の合意がない限り解除することはできないものと定めております。

(3) 銀行代理業に係る業務の委託契約及び金融商品仲介業に係る業務の委託契約並びに生命保険募集・契約維持管理業務委託契約

① 銀行代理業に係る業務の委託契約及び金融商品仲介業に係る業務の委託契約（期間の定めのない契約）

当社は、ゆうちょ銀行との間で、銀行代理業に係る業務の委託契約（2007年9月12日（締結）、2008年4月22日（変更）、2012年10月1日（変更）、2021年4月26日（変更））、金融商品仲介業に係る業務の委託契約（2007年9月12日（締結）、2012年10月1日（変更））を締結しております。

当社が、銀行代理業に係る業務の委託契約に基づいて行う業務は、上記(2)の銀行窓口業務契約で定めた業務を含め、銀行代理業務、手形交換業務、告知事項確認業務等であります。

当社が、金融商品仲介業に係る業務の委託契約に基づいて行う業務は、金融商品仲介業務、本人確認事務等であります。

なお、本契約は、期限の定めのない契約であり、契約当事者のいずれか一方から、6か月前までに本契約を解除する旨の協議を申し入れることができ、解除について合意にいたらない場合、書面による通知により解除

することができるものと定めておりますが、銀行窓口業務に該当する業務については、上記(2)の契約に定めがある場合を除くほかは、本契約の定めるところによります。

② 生命保険募集・契約維持管理業務委託契約（期間の定めのない契約）

当社は、かんぽ生命保険との間で、生命保険募集・契約維持管理業務の委託契約を締結（2007年9月12日（締結）、2012年10月1日（変更）、2014年9月30日（変更）、2016年3月31日（変更））しております。

当社が、生命保険募集・契約維持管理業務委託契約に基づいて行う業務は、上記(2)の保険窓口業務契約で定めた業務を含め、保険契約の締結の媒介、保険金、年金、返戻金、貸付金及び契約者配当金等の支払等であります。

なお、本契約は、期限の定めのない契約であり、契約当事者のいずれか一方から、6か月前までに本契約を解除する旨の協議を申し入れることができ、解除について合意にいたらない場合、書面による通知により解除することができるものと定めておりますが、保険窓口業務に該当する業務については、上記(2)の契約に定めがある場合を除くほかは、本契約の定めるところによります。

(4) 郵便貯金管理業務再委託契約及び簡易生命保険管理業務再委託契約

① 郵便貯金管理業務再委託契約（期間の定めのない契約）

当社は、ゆうちょ銀行との間で、ゆうちょ銀行が郵政管理・支援機構から受託している郵便貯金管理業務について、当社が郵便貯金管理業務の一部を営むこととする郵便貯金管理業務の再委託契約（2007年9月12日（締結）、2008年9月30日（変更）、2012年10月1日（変更））を締結しております。

なお、本契約は、期間の定めのない契約であり、契約当事者のいずれか一方から、6か月前までに本契約を解除する旨の協議を申し入れることができ、書面による通知により解除することができるものと定めております。

② 簡易生命保険管理業務再委託契約（期間の定めのない契約）

当社は、かんぽ生命保険との間で、かんぽ生命保険が郵政管理・支援機構から受託している簡易生命保険管理業務について、当社が簡易生命保険管理業務の一部を営むこととする簡易生命保険管理業務再委託契約（2007年9月12日（締結）、2012年10月1日（変更））を締結しております。

なお、本契約は、期間の定めのない契約であり、契約当事者のいずれか一方から、6か月前までに、事業運営上の合理的な理由により本契約を解約する旨、書面による通知を行い、解約することができるものと定めております。

(5) 総括代理店委託契約（1年ごとの自動更新）

かんぽ生命保険は、かんぽ生命保険を保険者とする生命保険契約の募集を行う簡易郵便局に対する指導・教育等について、当社と総括代理店契約（2007年9月12日（締結）、2012年10月1日（変更））を締結しております。

なお、本契約は、契約当事者のいずれか一方から、6か月前までに、事業運営上の合理的な理由により本契約を解約する旨、書面による通知を行い、解約することができるものと定められております。また、生命保険募集・契約維持管理業務委託契約（上記(3)②）が解除された場合は、予告なしに解除することができるものと定められております。

(参考1) 金融2社との委託手数料

当社は、金融2社との間で、上記(2)、(3)、(4)、(5)に係る業務の対価としての委託手数料の算定方法等を定めております。

ゆうちょ銀行とは、委託手数料支払要領を締結しており、2019年度からは基本委託手数料として、平均総預かり資産残高に応じて支払われる「貯金や投資信託の預かり資産に係る事務等」、送金決済取扱件数に応じて支払われる「送金決済その他役務の提供事務等」の手数を設定しております。

これに営業目標達成や事務品質の向上を確保するため、成果に見合った「営業・事務報奨」を合わせた手数料となっております。

基本委託手数料は、ゆうちょ銀行での単位業務コストをベースに、当社での取扱実績等に基づき委託業務コストに見合う額を算出し、その前年度からの増減率を、前年度の基本委託手数料に乗じて算出することとしております。

かんぽ生命保険とは、代理店手数料規程等を定めており、募集した新契約に応じて支払われる「募集手数料」、保有契約件数等に応じて支払われる「維持・集金手数料」、総括代理店契約業務に対して支払われる「総括代理店手数料」が設定されております。

「募集手数料」には、各契約の保険金額及び保険料額に、保険種類ごとに設定した手数料率を乗じて計算した募集手数料とかんぽ生命保険の事業戦略と整合させながら、当社において募集品質の確保のため適切な品質評価の仕組みを併せて実施しており、契約継続率等の募集品質状況に応じて募集手数料に加算する品質評価手数料を設定しております。2026年度においては、お客さま本位の営業活動の実践状況をより反映するため、募集手数料と品質評価手数料の割合を見直し、品質評価手数料の比重を高めております。

「維持・集金手数料」には、新契約申込時の事務に関する新契約件数比例手数料、契約後の保全手続や各種支払手続等のアフターサービスに関する保有契約件数比例手数料、その他付随する業務に関する郵便局数比例手数料、かんぽ生命保険の戦略において保険契約の維持管理のための活動等を促進する目的で、その活動を代理店である当社が実施する場合に、その活動内容に応じた品質評価手数料を設定しております。2026年度においては、2025年度に引き続き、保有契約の維持に対する評価、アフターフォロー体制の更なる強化のため、連絡先の取得に対する評価及び新規契約におけるペーパーレスの取扱いの利用に対する評価を実施するとともに、対面でのご契約内容確認活動等のより丁寧なアフターフォローの実施に対する評価及び年金の自動支払等を可能とするためのマイナンバーカード情報の登録に対する評価を実施しております。

また、「総括代理店手数料」は、簡易郵便局数に単価を乗じた手数料と簡易郵便局の新契約の実績に応じた手数料から構成されております。

募集手数料は予定新契約費を財源として、原則複数年の分割払いとなっており、最初の1年間の支払金額を高く、残りの期間を均等に低く支払うこととしておりましたが、2020年度から、契約の継続をより重視するため、最初の1年間の支払金額と残りの期間に支払う金額の比率を変更し、最初の1年間の支払金額を減額し、残りの期間の支払金額を増額しております。維持・集金手数料に設定されている単価は、実地調査に基づく所要時間や、これに係る人件費等を基に算出しております。

(参考2) 独立行政法人郵便貯金・簡易生命保険管理機構法の一部を改正する法律の概要及び金融2社との業務委託契約への影響

2018年12月1日、独立行政法人郵便貯金・簡易生命保険管理機構法の一部を改正する法律が施行されました。これにより、2019年4月1日に独立行政法人郵便貯金・簡易生命保険管理機構の名称が「独立行政法人郵便貯金簡易生命保険管理・郵便局ネットワーク支援機構」に変更され、また、郵政管理・支援機構の目的として、「郵便局ネットワークの維持の支援のための交付金を交付することにより、郵政事業に係る基本的な役務の提供の確保を図り、もって利用者の利便の確保及び国民生活の安定に寄与すること」が追加されました。

郵便局ネットワーク維持に要する費用は、従来、当社と関連銀行・関連保険会社との間の契約に基づく委託手数料により賄われていましたが、当該費用のうち当社が負担すべき額を除くユニバーサルサービス確保のために不可欠な費用は、本法に基づき、2019年度から、金融2社からの拠出金を原資として郵政管理・支援機構から当社に交付される交付金で賄われております。

当該ユニバーサルサービス確保のために不可欠な費用の算定方法は、直近の郵便局ネットワークの維持状況を基礎とした次の費用の合計額となります。

- イ. あまねく全国において郵便局でユニバーサルサービスが利用できるようにすることを確保するものとなるように郵便局ネットワークを最小限度の規模の郵便局により構成するものとした場合における人件費、賃借料、工事費その他の郵便局の維持に要する費用、現金の輸送及び管理に要する費用、並びに固定資産税及び事業所税
- ロ. 簡易郵便局で郵政事業に係る基本的な役務が利用できるようにすることを確保するための最小限度の委託に要する費用

当該ユニバーサルサービス確保のために不可欠な費用及び交付金・拠出金の算定等に係る郵政管理・支援機構の事務経費は、郵便窓口業務、銀行窓口業務又は保険窓口業務において見込まれる利用者による郵便局ネットワークの利用の度合等に応じて按分されます。銀行窓口業務に係る按分額はゆうちょ銀行が、保険窓口業務に係る按分額はかんぽ生命保険が拠出金として拠出し、拠出金の額は郵政管理・支援機構が年度ごとに算定し、総務大臣の認可を受けることとされております。

なお、2026年度にゆうちょ銀行が支払う拠出金の額は2,739億円、かんぽ生命保険が支払う拠出金の額は595億円です。

また、2019年度から、当該ユニバーサルサービス確保のために不可欠な費用が金融2社からの拠出金を原資とする交付金で賄われることとなったことを契機に、金融2社が業務委託契約等に基づいて当社に支払っている委託手数料についても見直しが行われました。銀行代理業務手数料については、郵便局ネットワーク維持に係る「窓口基本手数料」を廃止する等の見直しが行われ、保険代理業務手数料については、保有契約件数等に応じて支払われる「維持・集金手数料」のうち、郵便局数等に応じて支払われる手数料を対象に減額する等の見直しが行われました。

(参考3) 郵政管理・支援機構と契約している業務委託契約の関係は、以下のとおりであります。

① 郵便貯金管理業務委託契約

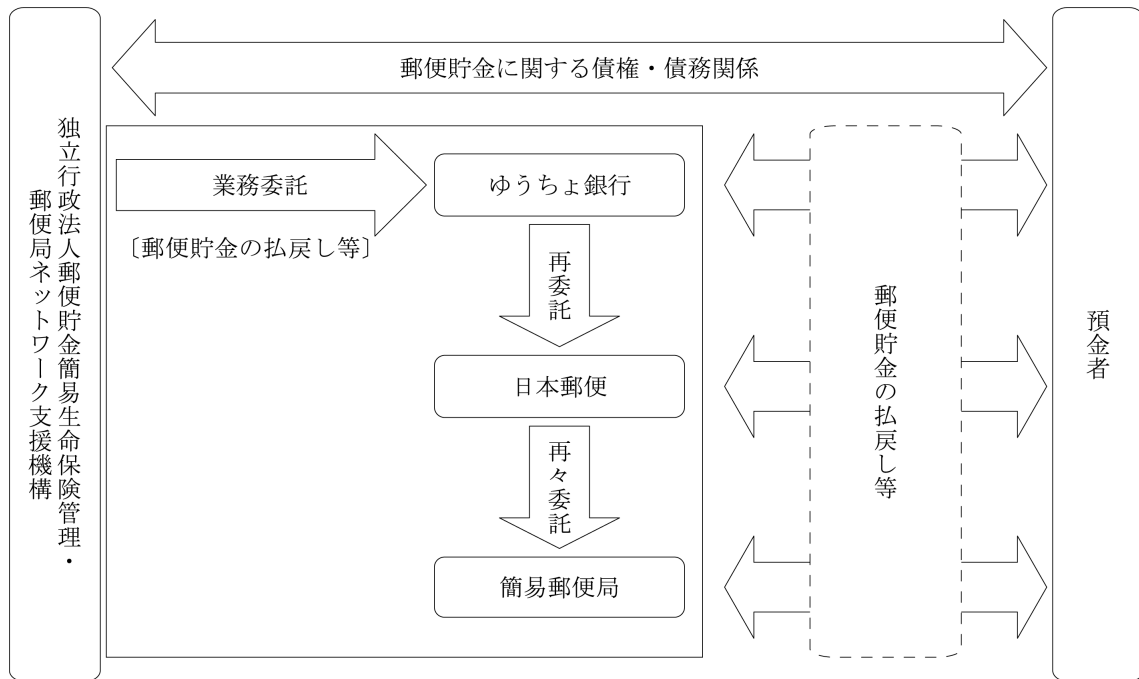

② 簡易生命保険管理業務委託契約

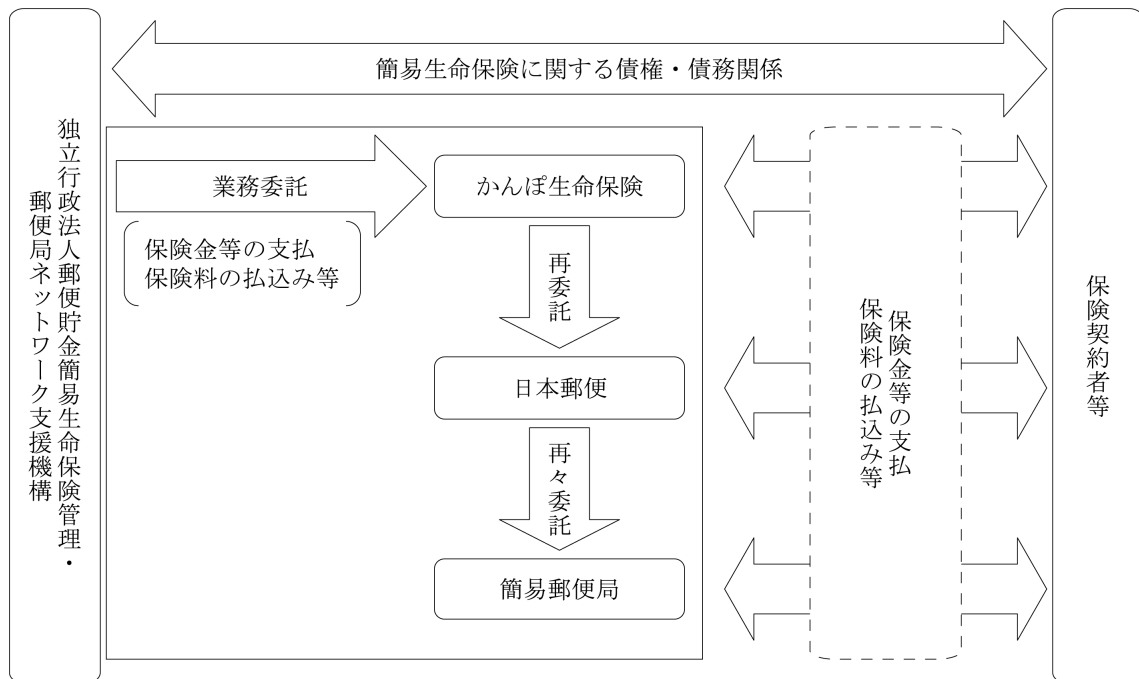

(参考4) 郵便局ネットワーク支援の関係は以下のとおりであります。

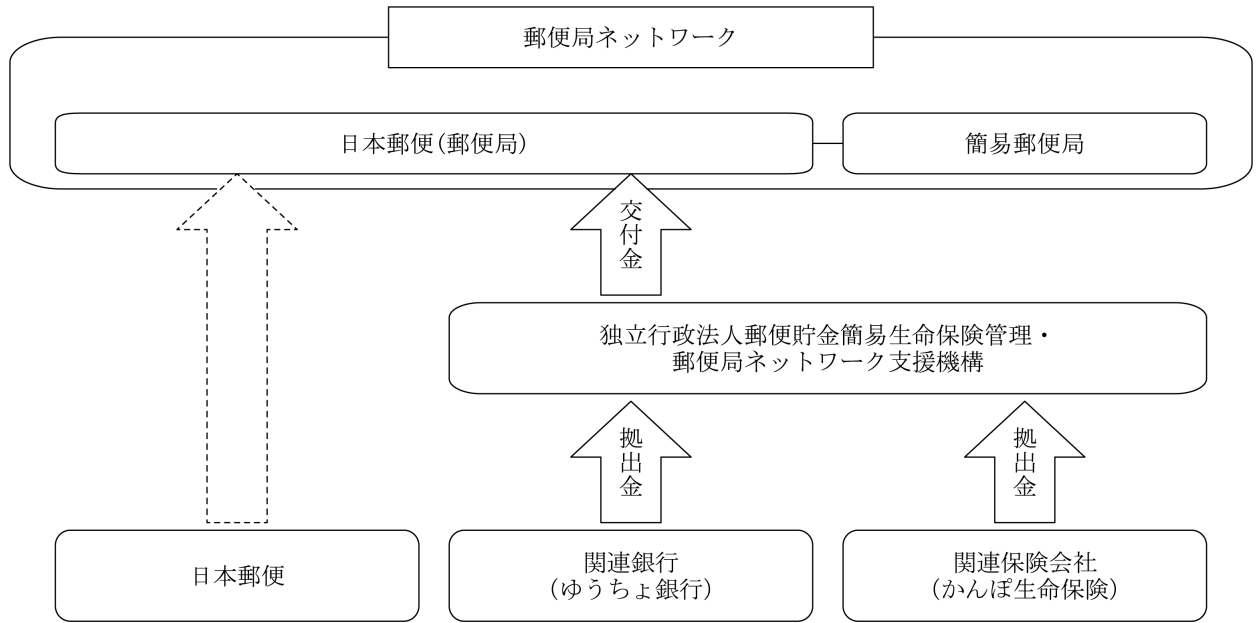

(6) 郵便局局舎の賃貸借契約

当社は、当社の営業所である郵便局を関係法令に適合するように設置するため、15,089局の郵便局局舎（2026年3月31日現在）と賃貸借契約を締結しております。このうち従業員等との間で賃貸借契約を締結している局舎の数が3,837局となっておりますが、これは明治初期の国家財政基盤が不安定な時代にあつて、予算的な制約を乗り越え、郵便を早期に全国に普及させるため、地域の有力者が業務を請け負い、郵便局の局舎として自宅を無償提供したことが起源となっているものであります。また、1948年4月に従業員の局舎提供義務が廃止されたことに伴い、全ての郵便局局舎について賃貸借契約を締結することといたしました。その後、郵便局の新規出店、店舗配置の見直し等を通じた郵便局ネットワークの最適化を推進しており、賃貸借契約についても必要に応じて見直しを行い、現在に至っております。

郵便局局舎の賃借料については、従業員等との賃貸借契約を含め、積算法又は賃貸事例比較法に基づき算定しており、定期的に不動産鑑定士による検証等を実施しております。最近5年間の賃借料総額の実績は、2021年度分595億円、2022年度分597億円、2023年度分609億円、2024年度分614億円、2025年度分612億円になっております。

一部の郵便局局舎の賃貸借契約については、当社の都合で、その全部又は一部を解約した場合は、貸主から補償を求めることができる旨を契約書に記載しております。解約補償額は、貸主が郵便局局舎に対して投資した総額のうち、解約時における未回収投資額を基礎に算出することとしておりますが、2026年3月31日現在、発生する可能性のある解約補償額は512億円であります。

賃貸借契約の契約期間は、2010年6月までに締結した契約については1年間の自動更新となっておりますが、これまで郵便局局舎は長期間使用しているという実態を踏まえ、経済合理性の観点から、長期賃貸を前提とした契約内容に見直しを行ったため、2010年7月以降に締結する契約については、建物に係る税法上の耐用年数に10年を加えた年数としております。

(7) 簡易郵便局の郵便窓口業務等委託契約

当社は、簡易郵便局受託者（2026年3月31日現在、3,346者）との間で、郵便窓口業務及び印紙の売りさばきに関する業務の委託契約、荷物の運送の取扱いに関する業務の委託契約、銀行代理業に係る業務の再委託契約、郵便貯金管理業務の再再委託契約、生命保険契約維持管理業務の再委託契約、簡易生命保険管理業務の再再委託契約及びカタログ販売等業務に係る委託契約（受託者によっては各契約の一部）を締結しております。なお、簡易郵便局の郵便窓口業務等委託契約の期間は3年間であります。

（参考）簡易郵便局受託者の資格については、簡易郵便局法の規定により、禁錮以上の刑に処せられた者で、その執行を終わり、又は執行を受けることがなくなった日から2年を経過しないもの等を除く、以下の者でなければならないと定められております。

- ① 地方公共団体
- ② 農業協同組合
- ③ 漁業協同組合
- ④ 消費生活協同組合（職域による消費生活協同組合を除く。）
- ⑤ ①から④までの者のほか、十分な社会的信用を有し、かつ、郵便窓口業務及び印紙の売りさばきに関する業務を適正に行うために必要な能力を有する者

6 【研究開発活動】

該当事項はありません。

第3【設備の状況】

1【設備投資等の概要】

当社グループでは、主に不動産開発、ネットワーク維持や基盤整備に向けた投資を行っております。
当連結会計年度における設備投資の内訳は、次のとおりであります。

セグメントの名称	金額 (百万円)	摘要
郵便・物流事業	82,923	郵便局施設・設備の改修等
郵便局窓口事業	21,707	郵便局施設・設備の改修等
国際物流事業	54,062	車両・施設関連投資等
不動産事業	1,683	京都プロジェクト（仮称）等
計	160,376	

- (注) 1. 所要資金については、自己資金及び借入金で充当しております。
2. 設備投資には、無形固定資産の取得に係る投資が含まれております。

なお、重要な設備の除却又は売却はありません。

2 【主要な設備の状況】

当連結会計年度末における当社グループの主要な設備の状況は、次のとおりであります。

(1) 提出会社の状況

2026年3月31日現在

事業所名 (所在地)	セグメント の名称	設備の内容	帳簿価額 (百万円)					従業員数 (人)	
			建物及び 構築物	機械装置 及び運搬具	土地 (面積千㎡)	リース 資産	その他		合計
道央札幌郵便局 ほか1,434局 (北海道地区)	郵便・ 物流事業 郵便局窓口 事業 不動産事業	郵便局等	38,791	1,826	18,674 (638)	—	2,630	61,924	8,548 [6,239]
新仙台郵便局 ほか2,422局 (東北地区)		郵便局等	36,741	2,027	29,175 (813)	—	3,231	71,175	12,699 [8,813]
新岩槻郵便局 ほか2,526局 (関東地区)		郵便局等	58,445	6,079	72,790 (997)	5	6,621	143,942	21,431 [17,325]
新東京郵便局 ほか1,451局 (東京地区)		郵便局等	54,001	2,703	247,756 (469)	10,499	6,514	321,475	18,406 [13,047]
川崎東郵便局 ほか1,009局 (南関東地区)		郵便局等	36,109	1,747	60,295 (357)	0	3,493	101,645	10,530 [7,813]
長野東郵便局 ほか1,256局 (信越地区)		郵便局等	20,253	1,268	16,377 (368)	—	1,747	39,646	6,224 [3,963]
新金沢郵便局 ほか780局 (北陸地区)		郵便局等	11,782	687	12,083 (229)	—	1,202	25,754	3,838 [2,882]
愛知郵便局 ほか2,301局 (東海地区)		郵便局等	46,698	5,010	56,895 (727)	30	4,812	113,446	17,054 [11,679]
新大阪郵便局 ほか3,365局 (近畿地区)		郵便局等	67,722	4,374	113,924 (931)	—	9,801	195,822	25,546 [18,111]
広島郵便局 ほか2,141局 (中国地区)		郵便局等	32,365	2,040	39,705 (597)	—	3,063	77,175	10,854 [6,979]
松山西郵便局 ほか1,102局 (四国地区)		郵便局等	13,228	1,237	19,107 (292)	—	1,464	35,037	5,808 [3,636]
熊本北郵便局 ほか3,311局 (九州地区)		郵便局等	36,964	2,957	55,757 (886)	—	4,828	100,506	17,396 [11,495]
那覇中央郵便局 ほか195局 (沖縄地区)		郵便局等	6,781	478	5,950 (78)	—	630	13,841	1,665 [1,168]
J Pタワービル ほか65物件 (東京地区ほか)		賃貸不動産	249,465	755	356,421 (144)	—	2,456	609,098	— [—]
本社等 その他施設	事務所等	87,095	3,748	165,685 (1,044)	238	13,272	270,040	8,923 [3,579]	

- (注) 1. 当社は類似の事業を営む郵便局等の事業所を多数設置しているため、代表的な事業所名及び関係するセグメントの名称と合わせて、事業所の所在する地域又は事業の用途ごとに設備の状況を開示する方法によっております。
2. 帳簿価額のうち「その他」は、工具、器具及び備品と建設仮勘定であります。
3. 事業所には、賃借している郵便局、簡易郵便局等が含まれております。
4. 上記のほか、当社の連結会社以外の者から賃借している土地・建物等の年間賃借料は72,867百万円であります。
5. 従業員数は就業人員であり、臨時従業員数（無期転換制度に基づく無期雇用転換者（アソシエイト社員）を含み、派遣社員を除く。）は年間の平均人員を[]内に外書きで記載しております。

(2) 国内子会社の状況

2026年3月31日現在

会社名	事業所名 (所在地)	セグメントの 名称	設備の内容	帳簿価額（百万円）						従業員数 (人)
				建物及び 構築物	機械装置 及び運搬具	土地 (面積千㎡)	リース 資産	その他	合計	
日本郵便輸送 株式会社	東京支社 江東営業所 新砂営業所 (東京都江東区)	郵便・ 物流事業	支社営業 所施設	1,460	176	9,664 (25)	—	11	11,313	157 [38]
トナミ運輸株式 会社	川崎支店 (神奈川県川崎市)	郵便・ 物流事業	特積事業 所・営業 倉庫	1,238	161	9,542 (15)	38	23	11,004	89 [24]
J P 楽天 ロジスティクス 株式会社	Landport多摩 (東京都多摩市)	郵便・ 物流事業	物流倉庫	341	—	—	6,082	0	6,425	21 [10]

- (注) 1. 帳簿価額のうち「その他」は、工具、器具及び備品と建設仮勘定であります。
2. 上記のほか、当社の連結会社以外の者から賃借している土地・建物等の年間賃借料は25,125百万円であります。
3. 従業員数は就業人員であり、臨時従業員数（無期転換制度に基づく無期雇用転換者（アソシエイト社員）を含み、派遣社員を除く。）は年間の平均人員を[]内に外書きで記載しております。

(3) 在外子会社の状況

2026年3月31日現在

会社名	所在地	セグメント の名称	設備の内容	帳簿価額（百万円）						従業員数 (人)
				建物及び 構築物	機械装置 及び運搬具	土地 (面積千㎡)	リース 資産	その他	合計	
トール社 及び 同社傘下 の子会社	LOYANG, SINGAPORE	国際物流 事業	ロジスティ クス施設	36,583	231	—	—	11,017	47,832	69 [—]
	TUAS, SINGAPORE	国際物流 事業	ロジスティ クス施設	16,421	1,219	—	—	1,220	18,861	211 [—]
	NEW SOUTH WALES, AUSTRALIA	国際物流 事業	ロジスティ クス設備	—	13,019	—	—	99	13,118	52 [—]

- (注) 1. 帳簿価額のうち「その他」には、IFRS第16号適用による使用権資産が含まれております。
2. 従業員数は就業人員であり、臨時従業員数は3月末の人員数を[]内に外書きで記載しております。

3 【設備の新設、除却等の計画】

当社グループは、多種多様な事業を行っていることから、設備の新設の計画については、セグメント別の数値を開示する方法によっております。

当連結会計年度後1年間の設備投資計画（新設・拡充）の内訳は、次のとおりであります。

セグメントの名称	2026年3月末計画金額 (百万円)	設備等の主な内容・目的	資金調達方法
郵便・物流事業	143,896	郵便局施設・設備の改修等	自己資金等
郵便局窓口事業	32,200	郵便局施設・設備の改修等	自己資金等
国際物流事業	264百万豪ドル	車両の更改等	自己資金等
不動産事業	8,210	賃貸不動産の設備改修等	自己資金等

(注) 経常的な設備の更新のための除売却を除き、重要な設備の除売却の計画はありません。

第4【提出会社の状況】

1【株式等の状況】

(1)【株式の総数等】

①【株式の総数】

種類	発行可能株式総数(株)
普通株式	16,000,000
計	16,000,000

②【発行済株式】

種類	事業年度末現在 発行数(株) (2026年3月31日)	提出日現在 発行数(株) (2026年6月18日)	上場金融商品取引所 名又は登録認可金融 商品取引業協会名	内容
普通株式	16,000,000	16,000,000	非上場	当社は単元株制度を採用して おりません。
計	16,000,000	16,000,000	—	—

(注) 株式の譲渡制限に関する規定は次のとおりであります。

当社の発行する全部の株式について、会社法第107条第1項第1号に定める内容(いわゆる譲渡制限)を定めており、当該株式の譲渡又は取得について取締役会の承認を要する旨を定款第8条において定めております。

(2)【新株予約権等の状況】

①【ストックオプション制度の内容】

該当事項はありません。

②【ライツプランの内容】

該当事項はありません。

③【その他の新株予約権等の状況】

該当事項はありません。

(3)【行使価額修正条項付新株予約権付社債券等の行使状況等】

該当事項はありません。

(4)【発行済株式総数、資本金等の推移】

年月日	発行済株式 総数増減数 (株)	発行済株式 総数残高 (株)	資本金増減額 (百万円)	資本金残高 (百万円)	資本準備金 増減額 (百万円)	資本準備金 残高 (百万円)
2025年6月30日 (注)	6,000,000	16,000,000	300,000	700,000	300,000	442,510

(注) 発行済株式総数、資本金及び資本準備金の増加は、株主割当による新株発行によるものであります。

なお、1株当たりの発行価額は、100,000円であります。また、資本金に組み入れない額は、50,000円であります。

(5) 【所有者別状況】

2026年3月31日現在

区分	株式の状況							単元未満株式の状況(株)	
	政府及び地方公共団体	金融機関	金融商品取引業者	その他の法人	外国法人等		個人その他		計
					個人以外	個人			
株主数(人)	—	—	—	1	—	—	—	1	—
所有株式数(株)	—	—	—	16,000,000	—	—	—	16,000,000	—
所有株式数の割合(%)	—	—	—	100.00	—	—	—	100.00	—

(6) 【大株主の状況】

2026年3月31日現在

氏名又は名称	住所	所有株式数(千株)	発行済株式(自己株式を除く。)の総数に対する所有株式数の割合(%)
日本郵政株式会社	東京都千代田区大手町二丁目3番1号	16,000	100.00
計	—	16,000	100.00

(7) 【議決権の状況】

① 【発行済株式】

2026年3月31日現在

区分	株式数(株)	議決権の数(個)	内容
無議決権株式	—	—	—
議決権制限株式(自己株式等)	—	—	—
議決権制限株式(その他)	—	—	—
完全議決権株式(自己株式等)	—	—	—
完全議決権株式(その他)	普通株式 16,000,000	16,000,000	権利内容に何ら限定のない当社における標準となる株式であります。
単元未満株式	—	—	—
発行済株式総数	16,000,000	—	—
総株主の議決権	—	16,000,000	—

② 【自己株式等】

2026年3月31日現在

所有者の氏名又は名称	所有者の住所	自己名義所有株式数(株)	他人名義所有株式数(株)	所有株式数の合計(株)	発行済株式総数に対する所有株式数の割合(%)
—	—	—	—	—	—
計	—	—	—	—	—

2 【自己株式の取得等の状況】

【株式の種類等】

該当事項はありません。

(1) 【株主総会決議による取得の状況】

該当事項はありません。

(2) 【取締役会決議による取得の状況】

該当事項はありません。

(3) 【株主総会決議又は取締役会決議に基づかないものの内容】

該当事項はありません。

(4) 【取得自己株式の処理状況及び保有状況】

該当事項はありません。

3 【配当政策】

当社は、一定の内部留保を確保し、各種投資活動により経営基盤を強化すると同時に、株主への継続的・安定的な利益還元を行うことに留意しつつ、完全親会社である日本郵政の経営方針にしたがって、配当を行ってまいります。

なお、当社の剰余金の配当は、期末配当として年1回行うことを基本方針としております。配当の決定機関は、株主総会であります。また、当社は、中間配当を行うことができる旨を定款に定めております。

基準日が当事業年度に属する剰余金の配当は、次のとおりであります。

決議年月日	配当金の総額 (百万円)	1株当たりの配当額 (円)
2026年6月26日 定時株主総会決議（予定）	17,271	1,079.46

4 【コーポレート・ガバナンスの状況等】

(1) 【コーポレート・ガバナンスの概要】

日本郵政グループは、適切なコーポレート・ガバナンスの実現が経営の最重要課題の一つであることを認識しており、グループ各社が社内でコーポレート・ガバナンス体制を構築しております。当社では、以下の体制により、適切なコーポレート・ガバナンスの実現に取り組んでおります。

① 会社の機関の内容及び内部統制システムの整備状況

(a) 会社の機関の基本説明

当社の株式は、全て日本郵政が保有しており、会社形態は監査役会設置会社としております。株主総会、取締役、監査役及び会計監査人のほか、取締役会及び監査役会を設けております。監査役会は、社外監査役3名を含む監査役4名で構成し、専任の補助者からなる事務局を置き、取締役からの独立性を確保しております。また、業務執行機能と意思決定機能・監督機能の分化を図るため、執行役員制度を設けております。

当社における業務執行の主要な機能として、取締役社長の下に執行役員の一部をもって構成する経営会議を設置し、重要な業務執行に係る事項を協議の上取締役会に付議するとともに、取締役会決議事項以外については、経営会議において迅速かつ機動的に協議・報告を行っております。また、経営会議の諮問機関として、サステナビリティ委員会、リスク・コンプライアンス委員会、CX委員会及び調達委員会の専門委員会を設置し、議論の専門性を確保しております。

(b) 当社のコーポレート・ガバナンス体制

当社のコーポレート・ガバナンス体制図は、次のとおりであります。

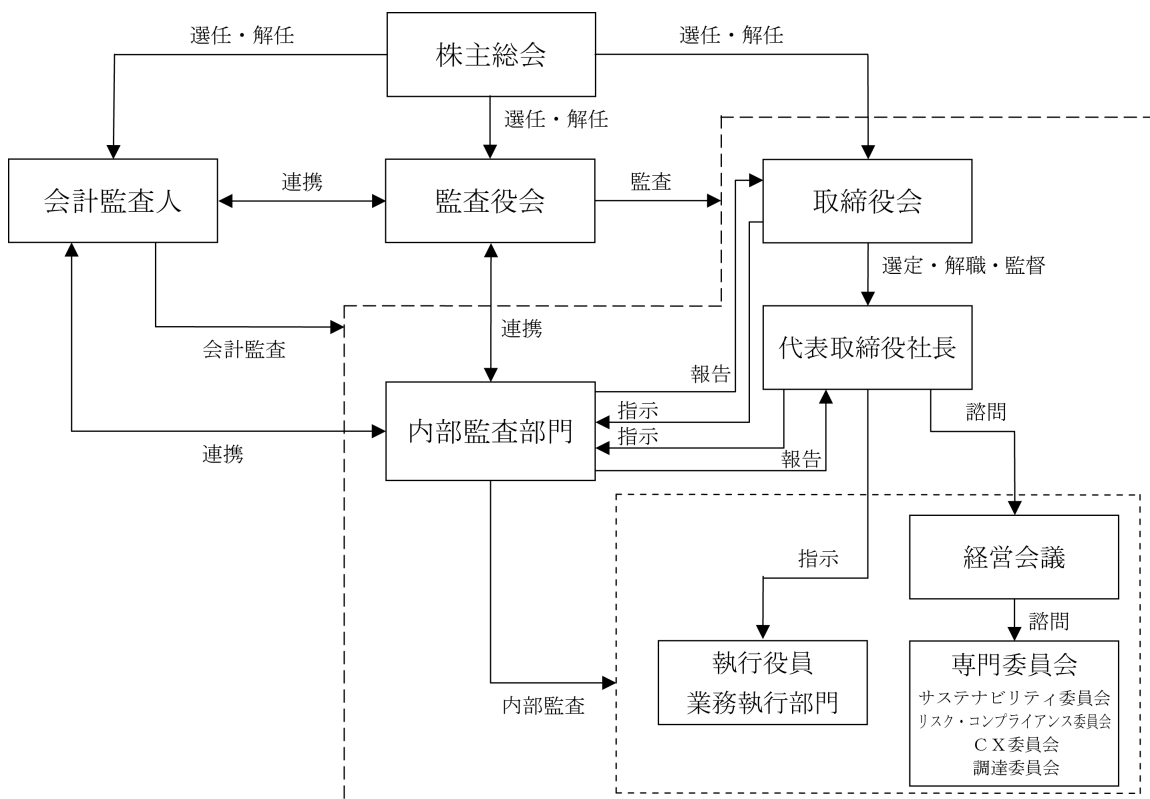

(c) 内部統制システムの整備の状況

会社法第362条第4項並びに同法施行規則第100条第1項及び第3項の規定に基づき、以下の「内部統制システムの構築に係る基本方針」を策定し、継続的に内部統制システムの整備を進め、その実効性の確保に努めております。

- イ. 当社グループの取締役及び使用人の職務の執行が法令及び定款に適合することを確保するための体制
- i 経営理念その他の経営に関する基本的な方針を定めるとともに、グループ行動憲章に従い、当社グループの役職員が、事業活動のあらゆる局面において法令等を遵守するよう周知徹底を図る。また、日本郵政グループ運営に関する契約に基づき、コンプライアンスに関する規程を定め、コンプライアンス態勢を整備する。
 - ii コンプライアンスを統括する部署を設置し、コンプライアンスの推進に努めるとともに、コンプライアンス委員会*を設置し、コンプライアンスに係る方針、具体的な運用、当社グループのコンプライアンス遵守状況、営業・業務上の課題も含めた諸問題への対応等について審議し、重要な事項を経営会議、取締役会及び監査役会に報告する。
 - iii 当社の企業活動に関連する法令等に関する解説等を記載したコンプライアンス・マニュアルを作成するとともに、役職員が遵守すべき法令及び社内規則等に関する研修を実施すること等により、コンプライアンスの徹底を図る。
 - iv 金融2社からの受託業務に係るコンプライアンス態勢を確立し、業務の健全かつ適切な運営を確保するため、各社との間に代表取締役等で構成する連絡会議を設置し、法令等遵守に係る内部管理態勢の充実・強化に関する事項について協議する。
 - v 社会の秩序や企業の健全な活動に脅威を与える反社会的勢力に対しては、反社会的勢力対応規程等において組織としての対応を定め、組織全体として、違法行為や反社会的行為には一切関わらず、平素からグループ各社及び警察等の外部専門機関と連携をとりながら、反社会的勢力との関係を遮断し排除する。
 - vi 日本郵政グループ運営に関する契約に基づき、財務計算に関する書類その他の情報の適正性を確保する。また、財務報告に係る内部統制の整備等を統括する部署を設置し、財務報告の信頼性の確保に努めるとともに、重要な事項を必要に応じて経営会議、取締役会及び監査役会に報告する。
 - vii 当社グループは法令又は社内規則の違反が生じた場合並びにそのおそれがある場合の報告ルールを定めるとともに、社内外に内部通報窓口を設け、その利用につき役職員に周知する。
 - viii 被監査部門から独立した内部監査部門により、当社グループの法令等遵守状況を含め、実効性ある内部監査を実施し、その結果を経営会議、取締役会及び監査役会に報告する。
- ロ. 取締役の職務の執行に係る情報の保存及び管理に関する体制
- 取締役会規則及び文書管理規程等において、取締役会議事録、稟議書をはじめとする取締役の職務執行に係る各種情報の保存及び管理の方法並びに体制を明確化し、適切な保存及び管理を図るとともに、監査役及び内部監査部門の求めに応じ、請求のあった文書を閲覧又は謄写に供する。
- ハ. 当社グループの損失の危険の管理に関する規程その他の体制
- i リスク管理基本方針及び各種リスク管理規程等により、リスクの区分、管理方法及び管理態勢等を定めて実施する。
 - ii リスク管理を統括する部署を設置し、当社グループのリスク状況を把握し、分析・管理を行うとともに、顕在化したリスクへの対処方法や管理手法の是正を行う。また、リスク管理委員会*を設置し、リスク管理に係る方針、具体的な運用、当社グループのリスク状況、諸問題への対応等について審議し、重要な事項を経営会議、取締役会及び監査役会に報告する。
 - iii 当社グループの経営に重大な影響を与えるリスクが顕在化した場合に、迅速かつ適切に対処し、是正手段をとるため、危機管理態勢及び危機対応策等に関する危機管理規程を定める。
- ニ. 当社グループの取締役の職務の執行が効率的に行われることを確保するための体制
- i 取締役社長が指名する執行役員をもって構成する経営会議を原則として毎週開催し、取締役会決議事項を含む経営上の重要事項のうち取締役社長が必要と認めた事項を協議する。また、経営会議の諮問機関として、必要に応じて専門委員会を設置する。

- ii 組織規程及び職務権限規程を定め、各組織の分掌、取締役の職務権限及び責任並びに稟議手続等を明確化し、取締役の職務執行の効率化を図る。
 - iii 情報のセキュリティを確保し、その上で、職務執行の効率性向上や適正の確保に資するIT環境の整備に努めるものとする。
 - iv 子会社等を含めた会議体を開催する等、当社の経営方針や情報の共有化を図ることで、当社グループとして効率的な経営を推進する。
- ホ. 当社並びにその親会社及び子会社等から成る企業集団における業務の適正を確保するための体制
- i 日本郵政及び金融2社との間で日本郵政グループ協定を締結するとともに、日本郵政と締結する日本郵政グループ運営に関する契約に基づき、グループ運営を適切かつ円滑に実施するために必要な事項（グループの経営に重大な影響を及ぼすおそれのある重要事項を含む。）等について、日本郵政から事前承認を受け又は報告するものとする。
 - ii 日本郵政グループ運営に関する契約に基づき、子会社等経営管理規程等を定め、子会社等の業務運営を適切に管理する態勢を整備する。
 - iii 本基本方針に基づき、子会社等に対応する場合、当該子会社等の特性に応じて行う。
 - iv グループ内取引が適正に行われ、経営の健全性に重大な影響を及ぼすことのないよう、日本郵政グループ運営に関する契約に基づき、当社グループの業務の適正を確保する。
- ヘ. 監査役がその職務を補助すべき使用人を置くことを求めた場合における当該使用人に関する事項
- 監査役は、その職務を補助する組織として、監査役室を設置するとともに、監査役がその職務を補助するのに必要な知識・能力を有する専属の使用人を配置する。
- ト. 監査役がその職務を補助すべき使用人の取締役からの独立性及び指示の実効性の確保に関する事項
- 監査役室の使用人に係る採用、異動、人事評価、懲戒処分は、監査役の同意を得た上で行う。また、当該使用人は、監査役からの指揮命令にしたがって調査を行い、報告を受ける等の業務を実施する。
- チ. 取締役及び使用人が監査役に報告をするための体制その他の監査役への報告に関する体制
- i 内部統制を所管する取締役又は使用人は、監査役に定期的に当社グループの業務の執行状況を報告する。
 - ii 取締役及び使用人は、当社グループの経営に重大な影響を及ぼすおそれのある重要事項については、速やかに経営会議、取締役会及び監査役会に報告する。
 - iii 内部監査部門は、内部監査の実施状況及び結果について定期的に監査役会に報告し、監査結果において当社グループの経営に重要な影響を及ぼすおそれのある重要事項については速やかに監査役会に報告する。
 - iv 取締役及び使用人は、監査役から報告の求めがあった場合には速やかに報告する。
 - v 監査役に報告を行った者に対し、当該報告等を行ったことを理由として不利益な取扱いを行ってはならない。
- リ. 監査役がその職務の執行により生じる費用の前払又は償還の手続その他の当該職務の執行により生じる費用又は債務の処理に係る方針に関する事項
- 監査役がその職務の執行により生じる費用を会社に対して請求したときは、当該請求に係る費用が監査役がその職務の執行に必要でないことを会社が証明した場合を除き、これを拒むことができない。
- ヌ. その他監査役がその職務の執行が実効的に行われることを確保するための体制
- i 代表取締役は、当社の経営の基本方針、対処すべき課題、内部統制システムの機能状況等の経営上の重要事項について、監査役と定期的に意見交換を行い、相互認識を深めるよう努める。
 - ii 取締役は、監査役がその職務の遂行に当たり、監査役が必要と認めた場合に弁護士、公認会計士等の外部専門家との連携を図れる環境を整備する。
- ※ 2025年4月組織改正等に伴い、コンプライアンス委員会及びリスク管理委員会については統合し、リスク・コンプライアンス委員会と名称変更しておりますが、本改正に伴い生じる関係規程類における名称変更は、当分の間読み替えて対応することとしております。

② リスク管理体制の整備状況

(a) リスク管理体制

イ. 検査・コンプライアンス統括部の設置

当社は、会社が業務を行うことに伴い生じ得る有形・無形の損失の危険を総合的に把握及び管理するため、リスク特性に応じたリスク管理体制及び管理手法の基本的事項をリスク管理基本方針に定め、会社のリスクを統括して管理する検査・コンプライアンス統括部を設置しております。

検査・コンプライアンス統括部は、オペレーショナルリスク及び財務リスクの管理状況について、リスク・コンプライアンス委員会、経営会議、取締役会及び監査役会へ報告しております。

ロ. リスク・コンプライアンス委員会の設置

経営会議の諮問機関としてリスク・コンプライアンス委員会を設置し、定期的に、事故の発生状況及びその分析、また、モニタリング状況等について協議を行っております。原則として、四半期に1回開催することとなっておりますが、必要がある時は臨時に開催しております。同委員会においてリスク管理の基本的な方針、重要なリスク等への対応方針、リスク評価に関する事項等について協議し、協議した重要な事項は経営会議、取締役会及び監査役会へ報告しております。

(b) リスク管理の取組

イ. オペレーショナルリスク

検査・コンプライアンス統括部において、本社業務執行部門が行うリスク評価、管理リスクの特定、モニタリング、改善策についてその実施状況を把握しつつ、統括管理しております。具体的には、業務執行部門のリスク評価に基づき、特に重要なリスクを管理リスクとして特定し、管理リスクのモニタリング計画に沿って行われる郵便局へのモニタリングを通じてその実態把握を行うとともに、リスクが顕在化、又は顕在化するおそれがある場合は、業務執行部門に改善対応策の要請を行っております。さらに、新規業務の導入等に当たっては、郵便局等における事務リスクの発生を防止するため、新商品等の導入等に関するリスク審査実施細則に基づきリスク審査を行っております。

ロ. 財務リスク

財務リスクは、リスク管理基本方針に定めた区分に従い、その管理部署が管理を行い、検査・コンプライアンス統括部において統括管理しております。検査・コンプライアンス統括部では、財務リスクの管理状況をリスク・コンプライアンス委員会に報告し、適正に管理されていることを協議しております。

(c) 郵便局におけるリスク発生時の報告対応

郵便局で発生した報告対象の事故は、事故・不祥事・苦情報告システムに当日中に（当日中に報告が困難な場合は翌営業日の業務開始後速やかに）入力することにより、検査・コンプライアンス統括部に迅速に報告する体制としております。報告を受けた検査・コンプライアンス統括部では、当該事故の重要性及び対応を考慮し、代表取締役社長、監査役及び業務を担当する執行役員等に報告するとともに、報告された事故が受託した業務に関する事故である場合は当該委託元会社にも報告してしております。検査・コンプライアンス統括部は報告された事故等を分析し、本社等で改善対応が必要な事案を取りまとめ、業務執行部門に改善対応策の要請を行い、要請を受けた業務執行部門は速やかに改善対応策の検討を行い、その状況を検査・コンプライアンス統括部に報告してしております。

事故報告体制図

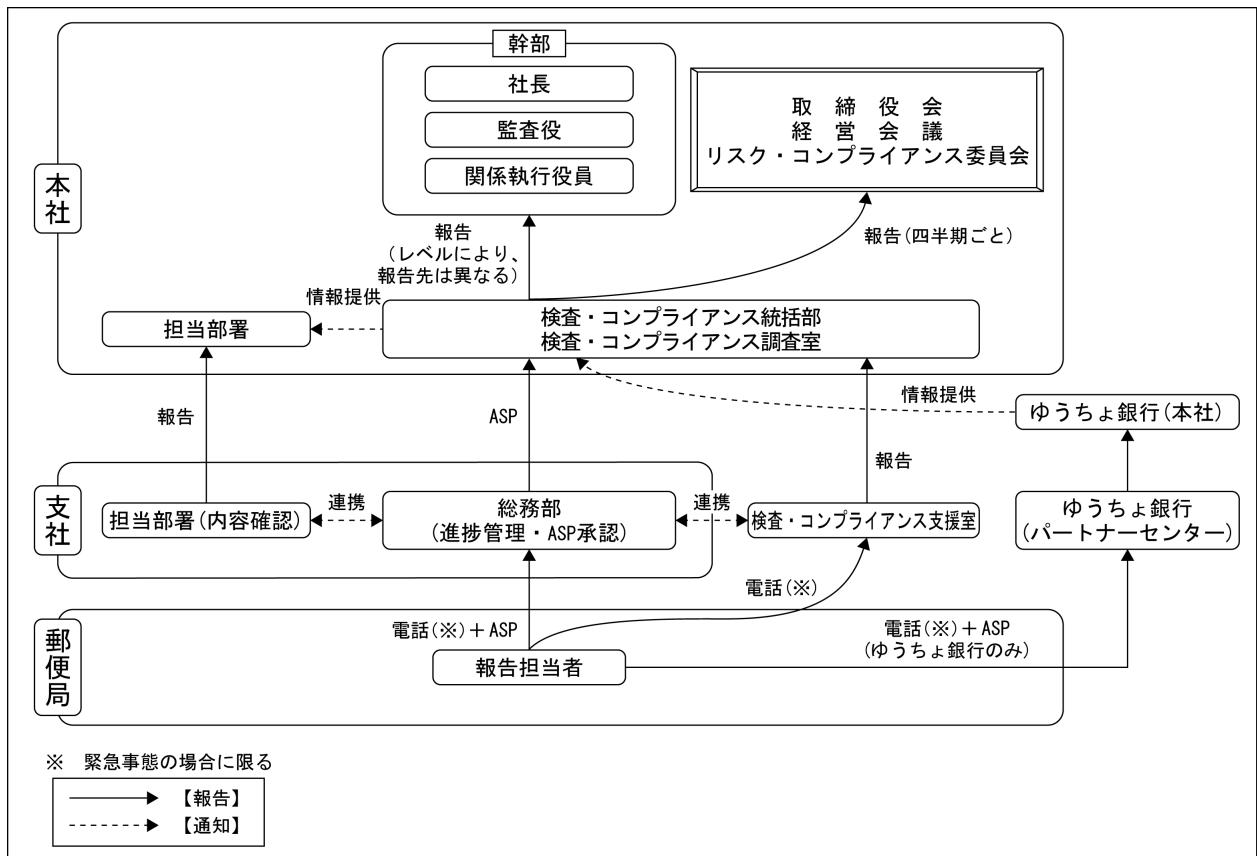

- (注) 1. 発生した報告対象事故が委託業務に関する事故の場合、当該委託元会社にも報告してしております。
 2. ASPとは、アプリケーションサービスプロバイダのことであり、事故・不祥事・苦情報告システムのことであります。

③ 役員報酬の内容

(単位：百万円)

区 分	支給人数	報酬等	報酬等の種類別の総額			
			金銭報酬		非金銭報酬	
			業績非連動	業績連動	業績非連動	業績連動
			基本報酬	賞与	株式報酬Ⅰ	株式報酬Ⅱ
取締役 (うち社外取締役)	12名 (7名)	324 (注) (64)	175 (64)	78 —	29 —	41 —
監査役 (うち社外監査役)	5名 (4名)	69 (注) (39)	69 (39)	— —	— —	— —
計	17名	394	244	78	29	41

(注) 賞与、株式報酬Ⅰ及び株式報酬Ⅱには、当事業年度に費用計上した金額を記載しております。なお、株式報酬については、当社では原則として、毎年度事業年度末において、当該事業年度に発生したと見込まれる金額を引当金として費用計上し、退任時（給付時）等に当該引当金を取り崩す処理を行っております。

④ 責任限定契約の内容の概要

当社は、会社法第427条第1項の規定により、取締役（同項に定める非業務執行取締役等であるものに限る。）及び監査役との間に、同法第423条第1項の責任を限定する契約を締結できる旨を定款で定めております。

当該契約に基づく責任の限度額は、同法第425条第1項各号に掲げる金額の合計額としております。

⑤ 取締役の定数

当社の取締役は、20名以内とする旨を定款で定めております。

⑥ 取締役及び監査役の責任免除

当社は、会社法第426条第1項の規定により、取締役会の決議をもって、同法第423条第1項の取締役及び監査役（取締役又は監査役であったものを含む。）の責任を法令の限度において免除することができる旨を定款で定めております。

⑦ 取締役会の状況

取締役会は、取締役10名（うち社外取締役6名）で構成し、経営の基本方針等、法令で定められた事項のほか、特に重要な業務執行に関する事項等を決定するとともに、取締役の職務の監督を行っております。

当事業年度において、当社は取締役会を月1回開催しており、個々の取締役の出席状況については次のとおりであります。

氏名	開催回数	出席回数
千田 哲也（注1）	4	4
小池 信也（注2）	12	12
美並 義人	16	16
西口 彰人	16	16
津山 克彦（注1）	4	4
増田 寛也（注1）	4	4
根岸 一行（注2）	12	12
安部 順一	16	15
磯崎 隆郎（注2）	12	12
榎本 知佐	16	16
小椋 敏勝	16	16
高村 江津子	16	16
田路 則子	16	16
軒名 彰（注1）	4	4

（注） 1. 2025年6月26日に退任しております。

2. 2025年6月26日に就任しております。

取締役会における具体的な検討内容として、経営課題・経営戦略に関する議論を行うとともに、業績、リスク管理、コンプライアンス及び内部監査の状況等について報告を受けました。

(2) 【役員の状況】

① 役員一覧

2026年6月18日（日本郵便株式会社法第13条に基づく書類提出日）現在の役員の状況は、以下のとおりであります。

男性8名 女性6名 （役員のうち女性の比率42.9%）

役職名	氏名	生年月日	略歴	任期	所有株式数 (千株)
代表取締役 社長	小池 信也	1968年12月23日生	1992年4月 郵政省入省 2018年4月 当社執行役員 2021年4月 当社常務執行役員 2024年6月 当社常務執行役員 近畿支社長 日本郵政株式会社常務執行役 2025年6月 同 取締役（現職） 当社代表取締役社長兼執行役員社長（現職）	(注) 4	—
代表取締役 副社長	美並 義人	1960年7月23日生	1984年4月 大蔵省入省 2016年6月 近畿財務局長 2018年8月 財務総合政策研究所長 2019年7月 東京国税局長 2021年11月 当社専務執行役員 2023年6月 当社代表取締役副社長兼執行役員副社長（現職） 2024年6月 日本郵政株式会社常務執行役（現職）	(注) 4	—
代表取締役 副社長	西口 彰人	1964年9月16日生	1988年4月 郵政省入省 2017年1月 当社執行役員 2021年3月 日本郵政株式会社常務執行役（現職） 2021年6月 当社常務執行役員 2023年6月 当社常務執行役員 近畿支社長 2024年6月 当社代表取締役副社長兼執行役員副社長（現職）	(注) 4	—
取締役	根岸 一行	1971年3月17日生	1994年4月 郵政省入省 2017年4月 当社執行役員 2019年4月 当社常務執行役員 日本郵政株式会社常務執行役 2023年4月 当社常務執行役員 東海支社長 2025年4月 日本郵政株式会社常務執行役 2025年6月 株式会社かんぽ生命保険取締役（現職） 株式会社ゆうちょ銀行取締役（現職） 日本郵政株式会社取締役兼代表執行役社長 グループCEO（現職） 当社取締役（現職）	(注) 4	—
取締役	安部 順一	1961年11月19日生	2016年6月 株式会社読売新聞東京本社 執行役員広告局長 2018年6月 同 取締役広告局長 2020年6月 同 常務取締役広告局長 2022年6月 同 専務取締役広告担当 株式会社中央公論新社 代表取締役社長（現職） 2023年6月 株式会社読売新聞東京本社 専務取締役ビジネス担当・イノベーション本部担当 2024年6月 当社取締役（現職） 2025年3月 (株)I&S BBD0 社外取締役（現職） 2025年6月 株式会社読売新聞東京本社 取締役副社長・ビジネス担当・イノベーション本部担当 2026年6月 同 取締役副社長・ビジネス・イノベーション本部・情報事業本部担当（現職） 株式会社読売新聞グループ本社 執行役員・情報事業本部担当（現職）	(注) 4	—

役職名	氏名	生年月日	略歴	任期	所有株式数 (千株)
取締役	磯崎 隆郎	1966年8月27日生	1990年4月 日本開発銀行入行 2017年4月 株式会社日本政策投資銀行金融法人部長 2019年6月 同 九州支店長兼熊本地震復興支援室長 2021年6月 同 執行役員 内部監査担当 2022年6月 同 常務執行役員 2024年6月 同 設備投資研究所長(現職) トビー工業株式会社 社外取締役(現職) 2025年6月 当社取締役(現職)	(注) 4	—
取締役	榎本 知佐	1961年8月12日生	2014年1月 東京電力株式会社 執行役員ソーシャル・コミュニケーション室長 2018年4月 株式会社日立製作所 エグゼクティブコミュニケーションストラテジスト 2018年6月 パーソルホールディングス株式会社 社外取締役(監査等委員)(現職) 2018年9月 株式会社ジョイフル本田 社外取締役 2019年4月 明治大学 広報戦略本部員(現職) 2021年5月 イオンモール株式会社 社外取締役 2022年6月 当社取締役(現職) 2024年4月 明治大学 理事(現職)	(注) 4	—
取締役	小椋 敏勝	1953年8月26日生	2007年7月 西日本電信電話株式会社 取締役九州事業本部長兼福岡支店長 2009年10月 同 取締役経営企画部長 2011年6月 同 常務取締役経営企画部長 2012年6月 同 代表取締役副社長 2015年6月 エヌ・ティ・ティ・ビジネスアソシエ株式会社 代表取締役社長 2018年6月 一般社団法人電気通信共済会 会長 2020年6月 一般社団法人情報通信設備協会 会長 株式会社社長谷工コーポレーション 社外取締役(現職) 2022年6月 当社取締役(現職) 空港施設株式会社 社外取締役	(注) 4	—
取締役	高村 江津子	1960年2月21日生	2007年4月 日本航空株式会社 顧客マーケティング部長 株式会社ジャルカード 監査役 株式会社イーマイルネット 取締役 2010年6月 株式会社ジャルカード 取締役営業マーケティング本部長 2011年6月 同 常務取締役 2017年6月 株式会社JALマイレージバンク 代表取締役社長 2019年6月 日本航空株式会社 ESG推進部付公益財団法人JAL財団常務理事 2021年1月 コーラス株式会社 常務取締役 Value Creation本部長 2021年6月 公益財団法人全日本柔道連盟 理事(現職) 2023年6月 当社取締役(現職) 2024年6月 名古屋鉄道㈱ 社外取締役(現職) 2025年2月 一般社団法人サービス総合研究所 理事(現職) 2025年6月 一般財団法人日本航空協会 理事(現職) 2026年6月 一般財団法人浩志会 理事(現職)	(注) 4	—
取締役	田路 則子	1964年9月29日生	2008年4月 法政大学経営学部・大学院経営学研究科 教授(現職) 2015年6月 不二製油株式会社 社外取締役 2018年2月 東京都「東京の中小企業振興を考える有識者会議」委員 2019年3月 株式会社セルシード 社外取締役 2022年6月 当社取締役(現職) 2023年6月 経済産業省「中小企業イノベーション創出推進事業」統括運営委員(現職) 2026年3月 国立研究開発法人新エネルギー・産業技術総合開発機構 NEDO技術委員(現職)	(注) 4	—

役職名	氏名	生年月日	略歴	任期	所有株式数 (千株)
監査役 (常勤)	木下 範子	1964年7月30日生	1989年4月 郵政省入省 2016年4月 日本郵政株式会社執行役 2017年4月 同 執行役 広報部長 2019年4月 同 執行役 2020年6月 同 常務執行役 2021年4月 当社常務執行役員 2022年6月 当社常務執行役員 東京支社長 2024年6月 当社監査役 (現職) 2025年2月 中央労働委員会 委員 (現職) 2026年6月 株式会社デンソー 社外取締役 (現職)	(注) 5	—
監査役	篠田 研次	1953年9月27日生	1976年4月 外務省入省 2006年8月 在シカゴ総領事 2008年4月 駐米国特命全権公使 2010年8月 国際情報統括官 2012年9月 駐フィンランド特命全権大使 2016年2月 駐シンガポール特命全権大使 2018年11月 一般社団法人日本シンガポール協会 顧問 (現職) 2018年12月 イースタン・カーライナー株式会社 顧問 (現職) 2019年4月 東日本旅客鉄道株式会社 顧問 2021年6月 一般社団法人霞関会 理事長 2023年6月 当社監査役 (現職) 2025年6月 一般社団法人霞関会 顧問 (現職)	(注) 6	—
監査役	中山 ひとみ	1955年11月14日生	1991年4月 弁護士登録 (第二東京弁護士会) 霞ヶ関総合法律事務所入所 (現職) 2007年4月 公益財団法人自動車製造物責任相談センター 理事 (現職) 2013年4月 日本弁護士連合会 常務理事 2016年4月 総務省行政不服審査会 委員 2016年7月 日本電気計器検定所 監事 2017年6月 帝人株式会社 社外監査役 2020年3月 ロイヤルホールディングス株式会社 社外取締役 (現職) 2023年6月 当社監査役 (現職)	(注) 6	—
監査役	石丸 美枝	1969年11月2日生	1997年11月 朝日監査法人 (現 有限責任 あずさ監査法人) 入所 2003年4月 公認会計士登録 2010年2月 公認会計士石丸会計事務所 所長 (現職) 2011年5月 税理士登録 2012年6月 株式会社電算 取締役 2018年9月 株式会社ファイバークラウド 社外取締役 2019年9月 同 取締役経営管理副本部長兼財務経理部長 2020年1月 株式会社FG-Lab 監査役 2021年7月 株式会社ファイバークラウド 取締役経営管理副本部長兼財務経理部長 2022年7月 日本公認会計士協会東京会 幹事 2023年1月 株式会社ファイバークラウド 取締役経営管理副本部長 2024年9月 同 取締役執行役員経営管理副本部長 (現職) 2025年6月 当社監査役 (現職) 2025年7月 日本公認会計士協会東京会 常任幹事 (現職)	(注) 5	—
計					—

- (注) 1. 取締役安部 順一、磯崎 隆郎、榎本 知佐、小椋 敏勝、高村 江津子及び田路 則子は、社外取締役であります。
2. 監査役篠田 研次、中山 ひとみ及び石丸 美枝は、社外監査役であります。
3. 取締役榎本 知佐の戸籍上の氏名は浅野 知佐であります。
4. 2025年3月期に係る定時株主総会終結の時から、2026年3月期に係る定時株主総会終結の時までであります。
5. 2025年3月期に係る定時株主総会終結の時から、2029年3月期に係る定時株主総会終結の時までであります。
6. 2023年3月期に係る定時株主総会終結の時から、2027年3月期に係る定時株主総会終結の時までであります。

7. 当社では、執行役員制度を採用しております。

② 社外役員の状況

当社の社外取締役及び社外監査役と当社との人的関係、資本的关系及び取引関係その他の利害関係はありません。

(3) 【監査の状況】

① 監査役監査の状況

(a) 組織、人員及び手続

当社は、会社法関連法令に基づく監査役会設置会社制を採用しております。監査役会は、コーポレート・ガバナンスの在り方とその状況等を監視し、取締役の職務の執行を監査しております。当社の監査役会は、常勤監査役1名及び非常勤監査役3名の合計4名で構成されております。非常勤監査役の中山ひとみ氏は弁護士として、法律に関する相当程度の知見を有しており、また、非常勤監査役の石丸美枝氏は公認会計士として、財務及び会計に関する相当程度の知見を有しております。

監査役は、取締役会への出席や、取締役、執行役員その他の使用人及び会計監査人からの報告收受等法律上の権利行使のほか、常勤監査役は、経営会議等重要な会議への出席や事業所への往査等実効性のあるモニタリング（監査）に取り組んでおります。また、監査役の業務を補助し、その実効性を高めるため監査役室を配置し、独立性を保っております。

(b) 監査役会の活動状況

当事業年度において、当社は監査役会を16回開催しており、個々の監査役の出席状況については次のとおりであります。

氏名	出席回数
木下 範子	16
篠田 研次	16
中山 ひとみ	16
石丸 美枝（注1）	12
小黒 祐康（注2）	4

（注） 1. 2025年6月26日に就任しております。

2. 2025年6月26日に退任しております。

監査役会は、コンプライアンス部門、リスク管理所管部門、経理・財務部門等内部統制機能を所管する部門からも定期的に報告を受けております。子会社については、子会社の取締役及び監査役と情報の交換を図り、事業の報告を受けております。

さらに、監査役会は、会計監査人が独立の立場を保持し、適正な監査を実施しているかを監視・検証するとともに、会計監査人からその職務の執行状況の報告、会社計算規則第131条に基づく通知を受ける等して、計算書類等について検討しております。

監査役会は監査活動を通じて、引き続き業務改善計画に基づいた改善内容の効果検証に努めるとともに、課題の認識について取締役との間でも情報共有を行いました。

監査役会は、内部統制システムの適切な構築・運用について、引き続き監査してまいります。

常勤の監査役は、常勤者としての特性を踏まえ、監査の環境の整備及び社内情報の収集に積極的に努め、かつ、内部統制システムの構築・運用の状況を日常的に監視し検証するとともに、その職務の遂行上知り得た情報を、他の監査役と共有するよう努めております。

② 内部監査の状況

内部監査部は、内部監査業務以外の業務を兼務しない担当執行役員の下、被監査部門から独立した組織として設置（110名（地方駐在社員62名を含む。））しております。

内部監査の実施に当たっては、当社の経営諸活動の遂行状況及び内部管理態勢等について適切性、有効性の観点から検証・評価を行い、その結果については、経営会議、監査役会及び取締役会へ報告しております。

③ 会計監査の状況

当社は、創立総会において、あずさ監査法人（現 有限責任 あずさ監査法人）を設立時会計監査人を選任し、以降、会計監査人として、同監査法人との間で監査契約を締結し、会計監査を受けております（継続監査期間19年）。当事業年度において、業務を執行した公認会計士は、村松啓輔氏（継続監査年数4年）、河野祐氏（同3年）、田原諭氏（同6年）であります。当該公認会計士の監査継続年数は、法律等の定め範囲内となっております。

また、監査業務に係る補助者の構成は、公認会計士36名、その他66名であります。

会計監査人の解任又は不再任の決定の方針については、当社は、会社法第340条第1項各号に基づき、監査役会において会計監査人を解任するほか、会計監査人の職務遂行の状況等を総合的に勘案し、必要と認められる場合には、株主総会に提出する会計監査人の解任又は不再任に関する議案の内容を監査役会が決定します。

なお、当社の監査役会は、会計監査人の選任等の手続を行う際の評価及び選定基準に関する事項を定めた「会計監査人の評価及び選定基準」に則り、会計監査人の評価を実施いたしました。

④ 監査報酬の内容等

(a) 監査公認会計士等に対する報酬の内容

区分	前連結会計年度		当連結会計年度	
	監査証明業務に基づく報酬（百万円）	非監査業務に基づく報酬（百万円）	監査証明業務に基づく報酬（百万円）	非監査業務に基づく報酬（百万円）
提出会社	178	7	223	7
連結子会社	78	—	84	—
計	256	7	307	7

当社における非監査業務の内容は、公認会計士法第2条第1項の業務以外の業務（非監査業務）であり、主なものは業務区分別収支に対する証明書発行業務であります。

(b) 監査公認会計士等と同一のネットワーク（KPMGメンバーファーム）に属する組織に対する報酬の内容

区分	前連結会計年度		当連結会計年度	
	監査証明業務に基づく報酬（百万円）	非監査業務に基づく報酬（百万円）	監査証明業務に基づく報酬（百万円）	非監査業務に基づく報酬（百万円）
提出会社	—	18	—	12
連結子会社	384	10	423	31
計	384	28	423	44

当社及び連結子会社における非監査業務の内容は、公認会計士法第2条第1項の業務以外の業務（非監査業務）であり、主なものは税務アドバイザー業務であります。

(c) その他の重要な監査証明業務に基づく報酬の内容

前連結会計年度及び当連結会計年度において、当社及び連結子会社の監査証明業務に基づく報酬として重要なものはありません。

(d) 監査報酬の決定方針

監査報酬については、当社の規模・特性、監査日数等の諸要素を勘案し、法令に従い監査役会の同意を得て、決定しております。

(e) 監査役会が会計監査人の報酬等に同意した理由

当社の監査役会は、会計監査人の監査計画の内容、従前の事業年度における職務執行状況や報酬見積りの算出根拠等を検討した結果、会計監査人の報酬等について、会社法第399条第1項の規定に基づき同意しております。

(4) 【役員の報酬等】

該当事項はありません。

(5) 【株式の保有状況】

該当事項はありません。

5 【従業員の状況等】

(1) 【人材戦略に関する基本方針等】

① 企業戦略と関連付けた人材戦略

「第2 事業の状況 2 サステナビリティに関する考え方及び取組 B 人的資本」をご参照ください。

② 従業員給与等の決定方針

人力依存度が高い郵政事業において、人材の獲得・定着は重要課題であり、そのための従業員の給与水準見直しは毎年行っております。なお、給与水準の見直しにおいては「魅力ある職場・希望を持って長く働ける環境の構築/従業員の企業価値向上意識の醸成」を目指し、労使一体となって経営状況を踏まえた議論を実施しております。

<賃上げ>

2025年度賃上げ率 (グループ4社統一)	3.12%
--------------------------	-------

<初任給水準>

	2024年度入社	2025年度入社
金額	224,200～251,100円	234,200～262,300円
増加率(前年度比)	—	約4.5%

(注) 総合職(大卒)の初任給。ただし、2024年度からは日本郵政名義での採用。

臨時従業員に対する処遇の見直しについても同様に、毎年継続して取り組んでおり、早期に有期雇用から無期雇用に転換できるよう、無期転換時期を法定よりも早く(通算3年)設定することや、無期転換した社員に対して、病気休暇・扶養手当の拡充等を実施しております。

その他、昨今の職場課題に対応する観点から、転居を伴う転勤の労苦に報いるための転居転勤一時金や、育児・介護休業の取得を職場全体で後押しする風土の醸成のため、休業者の業務を応援する周囲の社員に支給する育児・介護休業応援一時金を新たに導入しました。

(2) 【従業員の状況】

① 連結会社の状況

2026年3月31日現在

セグメントの名称	従業員数（人）
郵便・物流事業	108,402 [91,182]
郵便局窓口事業	74,491 [30,186]
国際物流事業	9,353 [2,476]
不動産事業	22 [2]
合計	192,268 [123,846]

(注) 従業員数は就業人員であり、臨時従業員数（無期転換制度に基づく無期雇用転換者（アソシエイト社員等）を含み、派遣社員を除く。）は年間の平均人員を[]内に外書きで記載しております。

② 提出会社の状況

2026年3月31日現在

従業員数（人）	平均年齢（歳）	平均勤続年数（年）	平均年間給与（千円）	平均年間給与の対前事業年度増減率（%）
168,922 [116,729]	45.4	20.1	6,503	1.57

セグメントの名称	従業員数（人）
郵便・物流事業	95,271 [87,135]
郵便局窓口事業	73,629 [29,592]
不動産事業	22 [2]
合計	168,922 [116,729]

(注) 1. 従業員数は就業人員であり、臨時従業員数（無期転換制度に基づく無期雇用転換者（アソシエイト社員）を含み、派遣社員を除く。）は年間の平均人員を[]内に外書きで記載しております。
2. 平均年齢及び平均勤続年数は、就業人員で算出しております。
3. 平均勤続年数は、郵政省、郵政事業庁、公社等における勤続年数を含んでおります。
4. 平均年間給与は、賞与及び基準外賃金を含んでおります。

③ 労働組合の状況

当社グループにおいては、日本郵政グループ労働組合等の労働組合が組織されております。

また、労使関係については、おおむね良好であり、特記すべき事項はありません。

④ 管理職に占める女性労働者の割合、育児休業取得率及び労働者の男女の賃金の差異

女性の職業生活における活躍の推進に関する法律（平成27年法律第64号）等に基づき、当社及び連結子会社が公表している指標は次のとおりであります。なお、管理職に占める女性労働者の割合は2026年4月1日時点、その他の指標は当連結会計年度における実績を記載しております。

(a) 提出会社

管理職に占める女性労働者の割合 (%)	育児休業取得率 (%)		労働者の男女の賃金の差異 (%) (男性の賃金に対する女性の賃金の割合)		
	男性	女性	全労働者	うち正規 (無期)労働者	うち非正規 (有期)労働者
9.5	100.0	100.0	61.1	61.5	63.7

- (注) 1. 管理職に占める女性労働者の割合は、当社を本籍とする社員を対象としており、他社からの出向者を含めておらず、他社への出向者を含めております。
2. 育児休業取得率は、当社を本籍とする社員を対象としており、他社からの出向者を含めておらず、他社への出向者を含めております。加えて、臨時雇用（無期転換制度に基づく無期雇用転換者（アソシエイト社員）を含む。）を含めておりません。また、当事業年度に本人又は配偶者が出産した社員のうち、育児休業等を開始した社員（開始予定の申出者を含む。）の割合を記載しております。
3. 労働者の男女の賃金の差異は、当社の賃金台帳に記載がある社員を対象としており、出向契約の締結内容に基づき、当社において給与を支払っている他社からの出向者及び他社への出向者を含んでおります。
4. 労働者の男女の賃金の差異は、当社の賃金台帳を基に、雇用する男性労働者の賃金の平均（平均年間賃金＝賃金総額÷人員数）に対する女性労働者の賃金の平均の割合を記載しております。総賃金から退職手当は除き、人員数から休職中の社員は除いております。また、無期転換制度に基づく無期雇用転換者（アソシエイト社員）は正規（無期）雇用労働者を含めて記載しております。
5. 労働者の男女の賃金の差異の補足（差異の要因等）は下記のとおりです。なお、給与体系は性別に関係なく同一であります。

< 正規労働者 >

- ・ 給与が高い管理職における女性割合が低い。
- ・ 給与が高くなる主要要素の一つである勤続年数について、男性の方が平均勤続年数が長い（無期転換制度に基づく無期雇用転換者（アソシエイト社員）は除く。）。
- ・ 時給制の無期転換制度に基づく無期雇用転換者（アソシエイト社員）において、賃金単価の高い郵便・物流事業に男性社員が多い。
- ・ 時給制の無期転換制度に基づく無期雇用転換者（アソシエイト社員）の女性は、パートタイム（例：1日4時間）で働く社員が多く総労働時間が短い。

< 非正規労働者 >

- ・ 賃金単価の高い郵便・物流事業に男性社員が多い。
- ・ 時給制契約社員において、パートタイム（例：1日4時間）で働く女性が多く総労働時間が短い。

(b) 連結子会社

連結子会社	管理職に占める女性労働者の割合 (%)	育児休業取得率 (%)		労働者の男女の賃金の差異 (%) (男性の賃金に対する女性の賃金の割合)		
		男性	女性	全労働者	うち正規 (無期)労働者	うち非正規 (有期)労働者
日本郵便輸送株式会社	—	80.0	100.0	68.2	75.2	60.4
日本郵便メンテナンス株式会社	—	100.0	(対象なし)	67.9	73.9	69.1
J P ビズメール株式会社	13.0	(対象なし)	(対象なし)	46.3	59.4	53.1
株式会社 J P メディアダイレクト	19.1	—	—	—	—	—
J P 楽天ロジスティクス株式会社	11.5	66.7	100.0	51.7	64.5	93.0
J P ロジスティクス株式会社	7.7	44.0	100.0	69.8	76.0	80.4
株式会社郵便局物販サービス	—	(対象なし)	100.0	75.5	79.7	63.4
日本郵便オフィスサポート株式会社	8.6	100.0	100.0	51.3	66.2	60.7
日本郵政インフォメーションテクノロジー株式会社	7.5	—	—	—	—	—
トナミ運輸株式会社	7.4	67.6	100.0	64.1	71.9	75.6
トナミ運輸信越株式会社	0.0	100.0	100.0	53.0	54.9	69.7
トナミ運輸中国株式会社	0.0	—	—	—	—	—
阿南自動車株式会社	13.0	0.0	(対象なし)	57.1	69.4	54.0
京神倉庫株式会社	8.0	100.0	100.0	63.4	84.2	87.6
北陸トナミ運輸株式会社	13.6	(対象なし)	(対象なし)	75.1	76.2	90.3
トナミシステムソリューションズ株式会社	10.7	—	—	—	—	—
トナミ国際物流株式会社	25.6	—	—	—	—	—
新生倉庫運輸株式会社	18.2	—	—	—	—	—
東海トナミロジスティクス株式会社	7.1	—	—	—	—	—
関東トナミ運輸株式会社	13.6	—	—	—	—	—
トナミ首都圏物流株式会社	26.7	—	—	—	—	—
福井トナミ運輸株式会社	11.1	—	—	—	—	—
トナミ近畿物流株式会社	0.0	—	—	—	—	—
石川トナミ運輸株式会社	0.0	—	—	—	—	—
株式会社ケーワイケー	28.6	—	—	—	—	—
トナミ商事株式会社	15.6	—	—	—	—	—
山一運輸倉庫株式会社	0.0	—	—	—	—	—
トナミワールドロジスティクス株式会社	5.3	—	—	—	—	—
日新冷凍運輸株式会社	33.3	—	—	—	—	—
嶋本運輸株式会社	16.7	—	—	—	—	—

- (注) 1. 管理職に占める女性労働者の割合は、各会社を本籍とする社員を対象としており、他社からの出向者を含めておらず、他社への出向者を含めております。
2. 育児休業取得率は、各会社を本籍とする社員を対象としており、他社からの出向者を含めておらず、他社への出向者を含めております。加えて、臨時雇用（無期転換制度に基づく無期雇用転換者（アソシエイト社員）を含む。）を含めておりません。また、当連結会計年度に本人又は配偶者が出産した社員のうち、育児休業等を開始した社員（開始予定の申出者を含む。）の割合を記載しております。
3. 労働者の男女の賃金の差異は、各社の賃金台帳に記載がある社員を対象としており、出向契約の締結内容に基づき、各社において給与を支払っている他社からの出向者及び他社への出向者を含んでおります。

4. 労働者の男女の賃金の差異は、各社の賃金台帳を基に、その各社において雇用する男性労働者の賃金の平均（平均年間賃金＝賃金総額÷人員数）に対するその雇用する女性労働者の賃金の平均の割合を記載しております。総賃金から退職手当は除き、人員数から休職中の社員は除いております。また、無期転換制度に基づく無期雇用転換者（アソシエイト社員）は正規（無期）雇用労働者に含めて記載しております。

第5【経理の状況】

1. 連結財務諸表及び財務諸表の作成方法について

(1) 当社の連結財務諸表は、「連結財務諸表の用語、様式及び作成方法に関する規則」（昭和51年大蔵省令第28号。以下「連結財務諸表規則」といいます。）に基づいて作成しております。

(2) 当社の財務諸表は、「財務諸表等の用語、様式及び作成方法に関する規則」（昭和38年大蔵省令第59号。以下「財務諸表等規則」といいます。）に基づいて作成しております。

また、当社は、特例財務諸表提出会社に該当し、財務諸表等規則第127条の規定により財務諸表を作成しております。

2. 監査証明について

当社は、日本郵便株式会社法施行規則第18条第2項の規定に基づき、連結会計年度（自 2025年4月1日 至 2026年3月31日）の連結財務諸表及び事業年度（自 2025年4月1日 至 2026年3月31日）の財務諸表について、有限責任 あずさ監査法人の監査証明を受けております。

3. 連結財務諸表等の適正性を確保するための特段の取組について

当社は、連結財務諸表等の適正性を確保するための特段の取組を行っております。具体的には、公益財団法人財務会計基準機構に加入し情報を入手するとともに、外部団体による研修に参加することにより会計基準等の内容を適切に把握し、会計基準等の変更についての的確に対応できる体制の整備を行っております。

また、適正な連結財務諸表等を作成するための基本方針、社内規程、マニュアル等の整備を行っております。

1 【連結財務諸表等】

(1) 【連結財務諸表】

① 【連結貸借対照表】

(単位：百万円)

	前連結会計年度 (2025年3月31日)	当連結会計年度 (2026年3月31日)
資産の部		
流動資産		
現金及び預金	※6 1,260,432	※6 1,275,355
受取手形及び営業未収入金	※2 290,460	※2 322,461
契約資産	8,660	12,485
有価証券	15,000	15,000
棚卸資産	※1 32,203	※1 35,565
前払費用	13,670	15,201
未収入金	12,570	12,858
CMS預け金	454,794	835,816
銀行代理業務未決済金	46,530	15,953
その他	23,403	24,529
貸倒引当金	△782	△1,111
流動資産合計	2,156,943	2,564,115
固定資産		
有形固定資産		
建物（純額）	902,835	896,441
構築物（純額）	29,235	29,674
機械及び装置（純額）	※6 89,811	※6 99,098
車両運搬具（純額）	31,075	40,224
工具、器具及び備品（純額）	46,723	52,090
土地	1,353,359	1,419,519
使用権資産（純額）	54,556	80,784
建設仮勘定	33,511	35,038
有形固定資産合計	※3,※4 2,541,107	※3,※4 2,652,872
無形固定資産		
借地権	1,725	2,029
容積利用権	14,077	14,077
ソフトウェア	60,196	63,521
その他	18,486	16,329
無形固定資産合計	94,485	95,958
投資その他の資産		
投資有価証券	※5 9,977	※5 181,912
破産更生債権等	2,008	1,709
長期前払費用	15,098	15,390
退職給付に係る資産	1,634	4,641
その他	※6 46,478	※6 37,945
貸倒引当金	△2,012	△2,503
投資その他の資産合計	73,184	239,095
固定資産合計	2,708,778	2,987,925
資産合計	4,865,721	5,552,041

(単位：百万円)

	前連結会計年度 (2025年3月31日)	当連結会計年度 (2026年3月31日)
負債の部		
流動負債		
支払手形及び営業未払金	126,782	145,489
短期借入金	95,333	173,140
1年内返済予定の長期借入金	※6 8,599	※6 12,105
未払金	278,242	289,825
生命保険代理業務未決済金	789	640
未払費用	37,597	38,034
未払法人税等	16,541	18,263
未払消費税等	43,897	31,075
契約負債	51,290	50,747
預り金	172,359	164,475
郵便局資金預り金	760,000	770,000
賞与引当金	108,350	96,413
役員賞与引当金	1,228	795
その他	40,503	49,308
流動負債合計	1,741,516	1,840,316
固定負債		
長期借入金	※6 287,906	※6 292,776
リース債務	85,296	107,489
繰延税金負債	9,384	26,473
役員株式給付引当金	367	421
退職給付に係る負債	1,901,596	1,635,215
その他	98,729	83,518
固定負債合計	2,383,281	2,145,895
負債合計	4,124,798	3,986,212
純資産の部		
株主資本		
資本金	400,000	700,000
資本剰余金	141,930	441,934
利益剰余金	235,405	252,665
株主資本合計	777,336	1,394,599
その他の包括利益累計額		
その他有価証券評価差額金	319	4,087
繰延ヘッジ損益	△71	154
為替換算調整勘定	△118,482	△117,938
退職給付に係る調整累計額	55,571	254,416
その他の包括利益累計額合計	△62,662	140,720
非支配株主持分	26,250	30,509
純資産合計	740,923	1,565,829
負債純資産合計	4,865,721	5,552,041

② 【連結損益計算書及び連結包括利益計算書】

【連結損益計算書】

(単位：百万円)

	前連結会計年度 (自 2024年 4月 1日 至 2025年 3月 31日)	当連結会計年度 (自 2025年 4月 1日 至 2026年 3月 31日)
営業収益		
郵便業務等収益	2,065,379	2,282,441
銀行代理業務手数料	302,872	297,858
生命保険代理業務手数料	111,436	89,830
郵便局ネットワーク維持交付金	303,001	320,686
国際物流業務等収益	511,195	504,460
その他の営業収益	148,480	155,854
営業収益合計	※1 3,442,366	※1 3,651,132
営業原価	3,209,434	3,390,555
営業総利益	232,932	260,577
販売費及び一般管理費	※2 229,412	※2 238,291
営業利益	3,519	22,286
営業外収益		
受取利息	1,890	5,664
持分法による投資利益	756	986
助成金収入	5,941	3,564
その他	2,486	5,427
営業外収益合計	11,075	15,642
営業外費用		
支払利息	11,258	14,250
株式交付費	—	2,100
その他	819	3,172
営業外費用合計	12,078	19,522
経常利益	2,516	18,406
特別利益		
固定資産売却益	5,106	12,655
事業譲渡損戻入額	802	—
移転補償金	763	662
負ののれん発生益	※3 481	※3 8,808
その他	432	1,301
特別利益合計	7,586	23,427
特別損失		
固定資産売却損	408	266
固定資産除却損	1,876	2,586
減損損失	895	5,662
早期割増退職金	—	1,466
その他	1,998	2,688
特別損失合計	5,179	12,669
税金等調整前当期純利益	4,923	29,163
法人税、住民税及び事業税	9,626	9,955
法人税等調整額	△2,002	△422
法人税等合計	7,623	9,532
当期純利益又は当期純損失(△)	△2,700	19,630
非支配株主に帰属する当期純利益	1,500	2,359
親会社株主に帰属する当期純利益又は親会社株主に帰属する当期純損失(△)	△4,200	17,271

【連結包括利益計算書】

(単位：百万円)

	前連結会計年度 (自 2024年4月1日 至 2025年3月31日)	当連結会計年度 (自 2025年4月1日 至 2026年3月31日)
当期純利益又は当期純損失 (△)	△2,700	19,630
その他の包括利益		
その他有価証券評価差額金	△27	3,748
繰延ヘッジ損益	△71	226
為替換算調整勘定	△3,223	2,368
退職給付に係る調整額	△24,065	198,845
持分法適用会社に対する持分相当額	△1	24
その他の包括利益合計	※1 △27,389	※1 205,213
包括利益	△30,089	224,844
(内訳)		
親会社株主に係る包括利益	△32,535	220,655
非支配株主に係る包括利益	2,445	4,189

③ 【連結株主資本等変動計算書】

前連結会計年度（自 2024年4月1日 至 2025年3月31日）

（単位：百万円）

	株主資本			
	資本金	資本 剰余金	利益 剰余金	株主資本 合計
当期首残高	400,000	141,930	239,605	781,536
当期変動額				
新株の発行				—
親会社株主に帰属 する当期純利益又は 親会社株主に帰属す る当期純損失（△）			△4,200	△4,200
非支配株主との取引 に係る親会社の持分 変動				—
連結範囲の変動				—
株主資本以外の項目 の当期変動額（純額）				
当期変動額合計	—	—	△4,200	△4,200
当期末残高	400,000	141,930	235,405	777,336

	その他の包括利益累計額					非支配 株主持分	純資産 合計
	その他 有価証券 評価差額金	繰延ヘッジ 損益	為替換算 調整勘定	退職給付に 係る調整 累計額	その他の 包括利益 累計額 合計		
当期首残高	348	—	△114,313	79,636	△34,328	24,341	771,550
当期変動額							
新株の発行							—
親会社株主に帰属 する当期純利益又は 親会社株主に帰属す る当期純損失（△）							△4,200
非支配株主との取引 に係る親会社の持分 変動							—
連結範囲の変動							—
株主資本以外の項目 の当期変動額（純額）	△28	△71	△4,169	△24,065	△28,334	1,908	△26,426
当期変動額合計	△28	△71	△4,169	△24,065	△28,334	1,908	△30,626
当期末残高	319	△71	△118,482	55,571	△62,662	26,250	740,923

当連結会計年度（自 2025年4月1日 至 2026年3月31日）

（単位：百万円）

	株主資本			
	資本金	資本 剰余金	利益 剰余金	株主資本 合計
当期首残高	400,000	141,930	235,405	777,336
当期変動額				
新株の発行	300,000	300,000		600,000
親会社株主に帰属 する当期純利益又は 親会社株主に帰属す る当期純損失（△）			17,271	17,271
非支配株主との取引 に係る親会社の持分 変動		3		3
連結範囲の変動			△11	△11
株主資本以外の項目 の当期変動額（純額）				
当期変動額合計	300,000	300,003	17,259	617,263
当期末残高	700,000	441,934	252,665	1,394,599

	その他の包括利益累計額					非支配 株主持分	純資産 合計
	その他 有価証券 評価差額金	繰延ヘッジ 損益	為替換算 調整勘定	退職給付に 係る調整 累計額	その他の 包括利益 累計額 合計		
当期首残高	319	△71	△118,482	55,571	△62,662	26,250	740,923
当期変動額							
新株の発行							600,000
親会社株主に帰属 する当期純利益又は 親会社株主に帰属す る当期純損失（△）							17,271
非支配株主との取引 に係る親会社の持分 変動							3
連結範囲の変動						768	756
株主資本以外の項目 の当期変動額（純額）	3,767	226	544	198,845	203,383	3,490	206,874
当期変動額合計	3,767	226	544	198,845	203,383	4,258	824,906
当期末残高	4,087	154	△117,938	254,416	140,720	30,509	1,565,829

④ 【連結キャッシュ・フロー計算書】

(単位：百万円)

	前連結会計年度 (自 2024年4月1日 至 2025年3月31日)	当連結会計年度 (自 2025年4月1日 至 2026年3月31日)
営業活動によるキャッシュ・フロー		
税金等調整前当期純利益	4,923	29,163
減価償却費	154,629	166,879
減損損失	895	5,662
のれん償却額	69	224
負ののれん発生益	△481	△8,808
持分法による投資損益 (△は益)	△756	△986
貸倒引当金の増減額 (△は減少)	△560	△275
賞与引当金の増減額 (△は減少)	4,959	△13,801
役員賞与引当金の増減額 (△は減少)	195	△552
役員株式給付引当金の増減額 (△は減少)	149	54
退職給付に係る負債の増減額 (△は減少)	△33,391	△275,513
受取利息及び受取配当金	△1,911	△6,248
支払利息	11,258	14,250
株式交付費	—	2,100
固定資産売却損益 (△は益)	△4,800	△12,541
固定資産除却損	1,878	2,586
売上債権の増減額 (△は増加)	44,164	△2,503
棚卸資産の増減額 (△は増加)	3,512	△961
仕入債務の増減額 (△は減少)	7,718	△1,105
未払消費税等の増減額 (△は減少)	37,639	△13,595
預り金の増減額 (△は減少)	△3,059	△23,282
郵便局資金預り金の増減額 (△は減少)	△50,000	10,000
その他	△74,730	246,169
小計	102,302	116,914
利息及び配当金の受取額	6,123	6,413
利息の支払額	△11,058	△14,100
法人税等の支払額又は還付額 (△は支払)	△7,475	△11,602
その他	6,575	7,473
営業活動によるキャッシュ・フロー	96,466	105,098

(単位：百万円)

	前連結会計年度 (自 2024年4月1日 至 2025年3月31日)	当連結会計年度 (自 2025年4月1日 至 2026年3月31日)
投資活動によるキャッシュ・フロー		
定期預金の預入による支出	△24,700	△24,931
定期預金の払戻による収入	25,700	25,131
投資有価証券の取得による支出	△632	△144,377
投資有価証券の売却による収入	—	17
有形固定資産の取得による支出	△141,251	△111,593
有形固定資産の売却による収入	15,601	16,134
無形固定資産の取得による支出	△16,659	△20,053
無形固定資産の売却による収入	—	7
関係会社株式の取得による支出	△1,693	△90
関係会社株式の売却による収入	6,091	124
連結の範囲の変更を伴う子会社株式の取得による支出	△4,486	※2 △67,732
連結の範囲の変更を伴う子会社株式の取得による収入	—	237
その他	△234	217
投資活動によるキャッシュ・フロー	△142,264	△326,908
財務活動によるキャッシュ・フロー		
リース債務の返済による支出	△22,111	△24,128
短期借入れによる収入	56,757	154,682
短期借入金の返済による支出	△122,347	△110,325
長期借入れによる収入	285,082	—
長期借入金の返済による支出	△940	△11,855
社債の償還による支出	—	△10,000
株式の発行による収入	—	597,920
非支配株主への配当金の支払額	△863	△830
連結の範囲の変更を伴わない子会社株式の取得による支出	△90	△20
非支配株主からの払込みによる収入	146	135
その他	—	△0
財務活動によるキャッシュ・フロー	195,632	595,578
現金及び現金同等物に係る換算差額	73	2,911
現金及び現金同等物の増減額 (△は減少)	149,907	376,680
現金及び現金同等物の期首残高	1,540,113	1,690,021
新規連結に伴う現金及び現金同等物の増加額	—	83
現金及び現金同等物の期末残高	※1 1,690,021	※1 2,066,784

【注記事項】

(連結財務諸表作成のための基本となる重要な事項)

1. 連結の範囲に関する事項

(1) 連結子会社 228社

連結子会社は、「第1 企業の概況 4 関係会社の状況」に記載しているため、省略しております。

なお、当社の非連結子会社であったJ Pトナミグループ(※)は、トナミHDの株式取得に伴い重要性が増したことにより、J Pトナミグループ傘下の子会社32社とともに、当連結会計年度から連結の範囲に含めております。

また、トール社傘下の子会社4社は、設立等により、当連結会計年度より連結の範囲に含めております。なお、トール社傘下の子会社4社は清算したことにより、当連結会計年度より連結の範囲から除外しております。

(※) J Pトナミグループは2025年7月1日付でJ W T株式会社より商号変更しております。

(2) 非連結子会社

主要な会社名 J Pライネックス南海パーセル株式会社、YDM株式会社

(連結の範囲から除いた理由)

非連結子会社は、小規模であり、総資産、営業収益、当期純損益(持分に見合う額)及び利益剰余金(持分に見合う額)等は、いずれも連結財務諸表に重要な影響を及ぼしていないため連結の範囲から除外しております。

2. 持分法の適用に関する事項

(1) 持分法適用の非連結子会社 1社

J Pライネックス南海パーセル株式会社

(2) 持分法適用の関連会社 10社

株式会社ジェイエイフーズおおいた、リンバル株式会社、セゾン投信株式会社、トール社傘下の関連会社3社、J Pトナミグループ傘下の関連会社4社

なお、J Pトナミグループ傘下の持分法適用関連会社4社は、当社の非連結子会社であったJ Pトナミグループが連結子会社となったことにより、当連結会計年度から持分法適用の範囲に含めております。

(3) 持分法非適用の非連結子会社

主要な会社名 YDM株式会社

(持分法を適用していない理由)

持分法非適用の非連結子会社は、当期純損益(持分に見合う額)及び利益剰余金(持分に見合う額)等から見て、持分法の対象から除いても連結財務諸表に重要な影響を与えないため、持分法の対象から除いております。

(4) 持分法非適用の関連会社

主要な会社名 J P投信株式会社、J Pインベストメント株式会社

(持分法を適用していない理由)

持分法非適用の関連会社は、当期純損益(持分に見合う額)及び利益剰余金(持分に見合う額)等から見て、持分法の対象から除いても連結財務諸表に重要な影響を与えないため、持分法の対象から除いております。

3. 連結子会社の事業年度等に関する事項

(1) 連結子会社の決算日

6月末日 9社

12月末日 25社

3月末日 194社

(2) 6月末日及び12月末日を決算日とする連結子会社については、仮決算に基づく財務諸表により連結しております。

4. 会計方針に関する事項

(1) 重要な資産の評価基準及び評価方法

① 有価証券

その他有価証券

時価法（売却原価は主として移動平均法により算定）。ただし、市場価格のない株式等については、移動平均法による原価法により、投資事業有限責任組合への出資持分については、組合契約に規定される決算報告日に応じて入手可能な最近の決算書を基礎とし、持分相当額を純額で取り込む方式によっております。

なお、その他有価証券の評価差額（為替変動による評価差額を含む。）については、全部純資産直入法により処理しております。

② 棚卸資産

a. 販売用不動産及び仕掛不動産

個別法に基づく原価法（収益性の低下に基づく簿価切下げの方法）によっております。

b. その他の棚卸資産

主として移動平均法及び先入先出法に基づく原価法（収益性の低下に基づく簿価切下げの方法）によっております。

③ デリバティブ

デリバティブ取引の評価は、時価法により行っております。

(2) 重要な減価償却資産の減価償却の方法

① 有形固定資産（リース資産及び使用権資産を除く。）

定額法を採用しております。

また、主な耐用年数は次のとおりであります。

建 物：2年～50年

その他：2年～75年

② 無形固定資産（リース資産を除く。）

定額法を採用しております。

なお、自社利用のソフトウェアについては、当社及び連結子会社で定める利用可能期間（主として5年）に基づいて償却しております。

③ リース資産

所有権移転ファイナンス・リース取引に係るリース資産については、自己所有の固定資産に適用する減価償却方法と同一の方法によっております。

所有権移転外ファイナンス・リース取引に係るリース資産については、リース期間を耐用年数とし、残存価額を零（リース契約上に残価保証の取り決めがある場合は、当該残価保証額）として算定する定額法によっております。

④ 使用権資産

トール社及び傘下の関係会社におけるリース取引に係る使用権資産については、使用権資産の耐用年数又はリース期間のいずれか短い期間にわたって定額法により償却しております。また、購入オプションの行使が合理的に確実な場合には、原資産の耐用年数にわたって定額法により償却しております。

⑤ 長期前払費用

均等償却によっております。

(3) 重要な繰延資産の処理方法

株式交付費は、支出時に全額費用処理しております。

(4) 重要な引当金の計上基準

① 貸倒引当金

一般債権については過去の貸倒実績率等を勘案して必要と認められた額、貸倒懸念債権等特定の債権については個別に回収可能性を勘案し、回収不能見込額を計上しております。

② 賞与引当金

従業員への賞与の支払いに備えるため、従業員に対する賞与の支給見込額のうち、当連結会計年度に帰属する額を計上しております。

- ③ 役員賞与引当金
執行役員等に対する賞与の支払いに備えるため、賞与支給の見込額に基づき計上しております。
- ④ 役員株式給付引当金
当社が定める規程に基づき、執行役員等に対する当社親会社株式等の給付に備えるため、株式給付債務の見込額に基づき計上しております。
- (5) 退職給付に係る会計処理の方法
- ① 退職給付見込額の期間帰属方法
退職給付債務の算定に当たり、退職給付見込額を当連結会計年度末までの期間に帰属させる方法については、給付算定式基準によっております。
- ② 過去勤務費用及び数理計算上の差異の費用処理方法
- 過去勤務費用 その発生時の従業員の平均残存勤務期間内の一定の年数（8年～12年）による定額法により費用処理しております。
- 数理計算上の差異 各連結会計年度の発生時の従業員の平均残存勤務期間内の一定の年数（8年～12年）による定額法により按分した額を、それぞれ発生の日翌連結会計年度から費用処理しております。
- ③ 小規模企業等における簡便法の採用
一部の連結子会社は、退職給付に係る負債及び退職給付費用の計算に、退職給付に係る期末自己都合要支給額を退職給付債務とする方法を用いた簡便法を適用しております。
- (6) 重要な収益及び費用の計上基準
- 当社及び当社の連結子会社の顧客との契約から生じる収益に関する主要な事業における主な履行義務の内容及び当該履行義務を充足する通常の時点（収益を認識する通常の時点）は以下のとおりであります。
- ① 郵便業務等収益のうち郵便、荷物に係る収益
- 郵便・物流事業においては、郵便サービスを全国一律の料金であまねく公平に提供しております。また、物流サービスとして、宅配便（ゆうパック等）及びメール便（ゆうメール等）の運送業務を提供しております。
- 郵便、荷物に係る収益については、引受から配達完了までの一定期間にわたり履行義務が充足されるため、履行義務の充足に係る進捗度を見積り、当該進捗度に応じて収益を認識しております。
- ② ゆうちょ銀行及びかんぽ生命保険からの受託業務収入
- 郵便局窓口事業においては、ゆうちょ銀行及びかんぽ生命保険からの受託業務収入は、各社との契約に基づき、取扱事務量等を勘案し、手数料を決定しており、約束した財又はサービスの支配が顧客に移転した時点で、当該財又はサービスと交換に受け取ると見込まれる金額で収益を認識しております。
- ③ カタログ販売等の物販事業に係る収益
- 郵便局窓口事業においては、カタログ等を利用して行う生産地特産品販売等の商品又は権利の販売及び、店頭等におけるフレーム切手販売、年賀状印刷サービス及び文房具販売等の商品の販売又は役務の提供を行っております。
- カタログ販売等の物販事業に係る収益については、顧客に商品等を引き渡した時点で、顧客が当該商品等に関する支配を獲得し履行義務が充足されると判断していることから、当該時点で収益を認識しております。なお、商品等の販売のうち、代理人に該当すると判断したものについては、顧客から受取る対価の総額から仕入先に対する支払額を差し引いた純額で収益を認識しております。
- ④ 国際物流業務等収益
- 国際物流事業においては、アジア・オセアニアからの輸出入を中心としたフルラインでの国際貨物輸送（フォワーディング事業）、及び、アジア・オセアニアにおける輸送・倉庫管理や資源・政府分野物流等のサービス（ロジスティクス事業）を行っております。
- フォワーディング事業に係る収益については、契約に基づく輸送期間にわたり履行義務が充足されるため、履行義務の充足に係る進捗度を見積り、当該進捗度に応じて収益を認識しております。また、ロジスティクス事業に係る収益については、顧客への役務提供を完了した時点で履行義務が充足されると判断していることから、当該時点で収益を認識しております。

⑤ 不動産事業に係る不動産販売収益

不動産事業においては、開発した不動産物件の販売を行っております。

不動産事業に係る不動産販売収益については、不動産等の売買契約に定められた引渡義務を履行した時点で、顧客が当該不動産物件の支配を獲得し履行義務が充足されると判断していることから、当該時点で収益を認識しております。

(7) 重要なヘッジ会計の方法

① ヘッジ会計の方法

原則として繰延ヘッジ処理によっております。なお、振当処理の要件を満たしている為替予約については振当処理によっております。

② ヘッジ手段とヘッジ対象

ヘッジ会計を適用したヘッジ手段とヘッジ対象は以下のとおりであります。

ヘッジ手段…金利スワップ、通貨スワップ及び為替予約

ヘッジ対象…外貨建債務及び借入金

③ ヘッジ方針

リスク管理に関する社内規程に沿って、ヘッジ対象に係る金利変動リスク及び為替相場変動リスクを一定の範囲内でヘッジしております。

④ ヘッジの有効性評価の方法

ヘッジ開始時から有効性判定時点までの期間において、ヘッジ手段のキャッシュ・フロー変動の累計とヘッジ対象のキャッシュ・フロー変動の累計を比較して有効性を判断しております。

(8) 重要な外貨建の資産及び負債の本邦通貨への換算の基準

外貨建の資産及び負債は、連結決算日の為替相場による円換算額を付しております。

なお、在外子会社等の資産及び負債は、連結決算日の為替相場による円換算額を付し、収益及び費用は、期中平均相場による円換算額を付し、換算差額は純資産の部における為替換算調整勘定及び非支配株主持分に含めております。

(9) のれんの償却方法及び償却期間

のれんは、20年以内のその効果の発現する期間にわたり均等償却しております。ただし、その金額に重要性が乏しい場合には、発生年度に一括償却しております。

(10) 連結キャッシュ・フロー計算書における資金の範囲

手許現金、随時引き出し可能な預金及び容易に換金可能であり、かつ、価額の変動について僅少なリスクしか負わない取得日から3か月以内に償還期限の到来する短期投資であります。

(重要な会計上の見積り)

当社グループの連結財務諸表は、わが国において一般に公正妥当と認められている会計基準に基づき作成しております。この連結財務諸表を作成するに当たって、資産、負債、収益及び費用の報告額に影響を及ぼす見積り及び仮定を用いておりますが、これらの見積り及び仮定に基づく数値は実際の結果と異なる可能性があります。連結財務諸表の作成に当たって用いた会計上の見積り及び仮定のうち、重要なものは以下のとおりとなっております。

1. 退職給付債務の見積り

(1) 当連結会計年度の連結財務諸表に計上した金額

(退職給付関係)に含まれております。

(2) 識別した項目に係る重要な会計上の見積りの内容に関する情報

当社及び一部の連結子会社の従業員の退職給付債務は、数理計算上で設定される前提条件に基づいて算出されております。これらの前提条件には、割引率及び退職率等が含まれます。退職給付債務の見積りは、高い不確実性を伴うため、前提条件が実績と異なる場合、又は前提条件が変更された場合、翌連結会計年度の退職給付債務に影響を及ぼす可能性があります。

2. 当社の郵便・物流事業に使用している固定資産の減損

(1) 当連結会計年度の連結財務諸表に計上した金額

	前連結会計年度 (2025年3月31日)	当連結会計年度 (2026年3月31日)
当社の郵便・物流事業の 有形固定資産及び無形固定資産	1, 131, 520百万円	1, 104, 028百万円

(2) 識別した項目に係る重要な会計上の見積りの内容に関する情報

減損の兆候判定における当社の郵便・物流事業の資産のグルーピングは、同事業に使用している固定資産はすべての資産が一体となってキャッシュ・フローを生成していることから、全体を1つの資産グループとしております。

当社の郵便・物流事業は継続して営業損失を計上しているため、固定資産の減損の兆候を識別し、減損損失の認識の可否を判定しております。

当該判定の結果、収益性低下のため、割引前将来キャッシュ・フローの総額が帳簿価額を下回ったものの、回収可能価額が帳簿価額を上回ったことから、減損損失は計上しておりません。

当社は郵便・物流事業に係る固定資産の継続使用による投資額の回収を見込めず、将来キャッシュ・フローの割引現在価値として算定される使用価値が同事業に係る固定資産の正味売却価額を下回ったことから、回収可能価額として正味売却価額を使用しております。

正味売却価額の基礎となる不動産鑑定評価額については、当社より評価を委託された不動産鑑定士が不動産鑑定評価基準に基づき、地域分析及び個別分析、最有効使用の判定、鑑定評価手法の選択、試算価格の調整、規準価格との均衡性の検討等を行い、算定しております。集配機能を有する郵便局等の算定に際しては、郵便・物流事業が全国に構築している集配ネットワークの重要な拠点であることから、最有効使用の判定には、地域分析、個別的な分析等が重要となっております。

なお、経済情勢や市況の悪化等により、上記の不動産鑑定評価額に重要な変更が生じた場合には、翌連結会計年度に当社の郵便・物流事業で使用している固定資産の計上金額に重要な影響を及ぼす可能性があります。

3. 繰延税金資産の回収可能性

(1) 当連結会計年度の連結財務諸表に計上した金額

(税効果会計関係)に含まれております。

(2) 識別した項目に係る重要な会計上の見積りの内容に関する情報

当社グループは、繰延税金資産の回収可能性を評価するに際して、将来の課税所得を合理的に見積もっております。繰延税金資産の回収可能性の見積りは、高い不確実性を伴うため、当社グループを取り巻く経営環境に大きな変化があった場合等、課税所得の見積額が変動した場合は、翌連結会計年度の繰延税金資産の計上金額に重要な影響を与える可能性があります。

(未適用の会計基準等)

- ・「リースに関する会計基準」(企業会計基準第34号 2024年9月13日)
- ・「リースに関する会計基準の適用指針」(企業会計基準適用指針第33号 2024年9月13日)

ほか、関連する企業会計基準、企業会計基準適用指針、実務対応報告及び移管指針の改正

1. 概要

国際的な会計基準と同様に、借手のすべてのリースについて資産・負債を計上する等の取扱いが定められました。

2. 適用予定日

2028年3月期の期首から適用予定であります。

3. 当該会計基準等の適用による影響

当該会計基準等の適用による影響は、評価中であります。

(追加情報)

(点呼業務不備事案に関する国土交通省による行政処分等)

点呼業務不備事案に関して、当社は、2025年6月25日、国土交通省から一般貨物自動車運送事業の許可の取消処分の執行通知及び貨物自動車運送事業法(平成元年法律第83号)に基づく輸送の安全確保命令を受領し、2025年6月26日から、一般貨物自動車運送事業において使用している1t以上の車両を使用できなくなりました。また、当社は、2025年6月25日、今回の点呼業務不備事案を受けて、総務省から提出を命じられた報告徴求に対する報告書を提出したほか、郵便のユニバーサルサービス等の確実な提供及び利用者の利便の確保、再発防止策の着実な実施等を命じる、日本郵便株式会社法に基づく監督上の命令等を新たに受領しました。

行政処分の執行により、1t以上の車両は使用できませんが、当社では2025年6月19日から、当社の1t以上の車両を使用しない新たなオペレーションに移行しており、移行後から現在まで、1t以上の車両を使用していた郵便局で行政処分を起因とするトラブルは発生しておりません。引き続き、ご利用いただいているお客さまにご迷惑をおかけすることがないように、郵便物及び荷物(ゆうパック等)のサービスを確実かつ適切に提供してまいります。

さらに、2025年10月8日から、国土交通省より貨物自動車運送事業法(平成元年法律第83号)に基づく軽四輪自動車の使用の停止の行政処分を複数の郵便局で受け、行政処分を受けた郵便局において、保有する一部の軽四輪自動車が処分期間中使用できない状況でありましたが、当該行政処分期間は全郵便局で終了し、軽四輪自動車は、日本郵便株式会社法第13条に基づく書類提出日時点において、全て使用可能です。

(会計上の見積りの変更)

退職給付に係る会計処理において、当社の数理計算上の差異及び過去勤務費用の費用処理年数は、従来、13年としておりましたが、従業員の平均残存勤務期間が短縮したため、当連結会計年度より12年に変更しております。

この変更により、当連結会計年度の営業利益、経常利益及び税金等調整前当期純利益はそれぞれ7,737百万円増加しております。

(連結貸借対照表関係)

※ 1. 棚卸資産の内訳

	前連結会計年度 (2025年3月31日)	当連結会計年度 (2026年3月31日)
商品	9,684百万円	15,186百万円
販売用不動産	9,730 "	7,727 "
仕掛不動産	1,986 "	1,986 "
仕掛品	117 "	464 "
貯蔵品	10,685 "	10,200 "

※ 2. 受取手形及び営業未収入金のうち、顧客との契約から生じた債権の金額は、次のとおりであります。

	前連結会計年度 (2025年3月31日)	当連結会計年度 (2026年3月31日)
受取手形	892百万円	3,169百万円
営業未収入金	288,199 "	317,939 "

※ 3. 有形固定資産の減価償却累計額

	前連結会計年度 (2025年3月31日)	当連結会計年度 (2026年3月31日)
減価償却累計額	1,626,548百万円	1,763,496百万円

(注) 上記には、使用権資産に係る減価償却累計額は含まれておりません。

※ 4. 有形固定資産の圧縮記帳額

国庫補助金等の受入れにより、下記の圧縮記帳額を当該資産の取得価額から控除しております。

なお、当連結会計年度の圧縮記帳額には、取用によるものが115百万円含まれております。

	前連結会計年度 (2025年3月31日)	当連結会計年度 (2026年3月31日)
圧縮記帳額	83,858百万円	84,154百万円
(当該連結会計年度の圧縮記帳額)	(91百万円)	(115百万円)

※ 5. 非連結子会社及び関連会社に対するものは、次のとおりであります。

	前連結会計年度 (2025年3月31日)	当連結会計年度 (2026年3月31日)
投資有価証券(株式)	6,153百万円	9,128百万円

※6. 担保に供している資産及び担保付負債は次のとおりであります。

日本銀行歳入復代理店事務のため担保に供している資産

	前連結会計年度 (2025年3月31日)	当連結会計年度 (2026年3月31日)
流動資産「現金及び預金」	12,300百万円	12,400百万円

上記のほか、トール社において、取引保証のため担保に供している資産及び担保付負債

	前連結会計年度 (2025年3月31日)	当連結会計年度 (2026年3月31日)
投資その他の資産「その他」 (保証金等)	2,045百万円	1,916百万円
有形固定資産 「機械及び装置（純額）」	17,885 〃	19,778 〃
計	19,930百万円	21,694百万円

	前連結会計年度 (2025年3月31日)	当連結会計年度 (2026年3月31日)
流動負債 「1年内返済予定の長期借入金」	1,405百万円	1,712百万円
固定負債「長期借入金」	11,982 〃	12,273 〃
計	13,388百万円	13,986百万円

※7. 偶発債務

一部の借入郵便局局舎の賃貸借契約については、当社がその全部又は一部を解約した場合において、貸主から解約補償を求められることができる旨を契約書に記載しております。解約補償額は、貸主が郵便局局舎に対して投資した総額のうち、解約時における未回収投資額を基礎に算出することとしておりますが、連結決算日現在、発生する可能性のある解約補償額は次のとおりであります。

	前連結会計年度 (2025年3月31日)	当連結会計年度 (2026年3月31日)
	53,870百万円	51,270百万円

なお、当社の都合により解約した場合であっても、局舎を他用途へ転用する等のときは補償額を減額することから、全額が補償対象とはなりません。

(連結損益計算書関係)

※1. 顧客との契約から生じる収益

営業収益については、顧客との契約から生じる収益及びそれ以外の収益を区分して記載しておりません。顧客との契約から生じる収益の金額は、「(収益認識関係) 1. 顧客との契約から生じる収益を分解した情報」に記載しております。

※2. 販売費及び一般管理費のうち、主要な費目及び金額は次のとおりであります。

	前連結会計年度 (自 2024年4月1日 至 2025年3月31日)	当連結会計年度 (自 2025年4月1日 至 2026年3月31日)
給与手当	77,165百万円	79,931百万円
支払手数料	33,058 "	34,095 "
減価償却費	10,227 "	11,286 "

※3. 負ののれん発生益

前連結会計年度 (自 2024年4月1日 至 2025年3月31日)

トール社傘下の連結子会社による航空機医療事業の取得により、「負ののれん発生益」として481百万円の特別利益を計上しております。

当連結会計年度 (自 2025年4月1日 至 2026年3月31日)

J P トナミグループによるトナミHD株式の取得により、「負ののれん発生益」として8,808百万円の特別利益を計上しております。

(連結包括利益計算書関係)

※1. その他の包括利益に係る組替調整額並びに法人税等及び税効果額

	前連結会計年度 (自 2024年4月1日 至 2025年3月31日)	当連結会計年度 (自 2025年4月1日 至 2026年3月31日)
その他有価証券評価差額金		
当期発生額	△34百万円	5,480百万円
組替調整額	— "	— "
法人税等及び税効果調整前	△34 "	5,480 "
法人税等及び税効果額	6 "	△1,731 "
その他有価証券評価差額金	△27百万円	3,748百万円
繰延ヘッジ損益		
当期発生額	△101百万円	323百万円
組替調整額	— "	— "
法人税等及び税効果調整前	△101 "	323 "
法人税等及び税効果額	30 "	△96 "
繰延ヘッジ損益	△71百万円	226百万円
為替換算調整勘定		
当期発生額	△473百万円	2,404百万円
組替調整額	△2,750 "	△35 "
法人税等及び税効果調整前	△3,223 "	2,368 "
法人税等及び税効果額	— "	— "
為替換算調整勘定	△3,223百万円	2,368百万円
退職給付に係る調整額		
当期発生額	△5,502百万円	225,278百万円
組替調整額	△18,562 "	△25,601 "
法人税等及び税効果調整前	△24,065 "	199,677 "
法人税等及び税効果額	— "	△831 "
退職給付に係る調整額	△24,065百万円	198,845百万円
持分法適用会社に対する持分相当額		
当期発生額	△1百万円	24百万円
その他の包括利益合計	△27,389百万円	205,213百万円

(注) 退職給付に係る調整額が222,911百万円増加しております。この増加の主な内容は、「(退職給付関係)

2. 確定給付制度 (8)数理計算上の計算基礎に関する事項」に記載のとおり、割引率の変更による数理計算上の差異の発生によるものであります。

(連結株主資本等変動計算書関係)

前連結会計年度(自 2024年4月1日 至 2025年3月31日)

1. 発行済株式の種類及び総数に関する事項

(単位:千株)

	当連結会計年度 期首株式数	当連結会計年度 増加株式数	当連結会計年度 減少株式数	当連結会計年度 末株式数
発行済株式				
普通株式	10,000	—	—	10,000

2. 配当に関する事項

(1) 配当金支払額

無配のため、記載すべき事項はありません。

(2) 基準日が当連結会計年度に属する配当のうち、配当の効力発生日が翌連結会計年度となるもの

無配のため、記載すべき事項はありません。

当連結会計年度(自 2025年4月1日 至 2026年3月31日)

1. 発行済株式の種類及び総数に関する事項

(単位:千株)

	当連結会計年度 期首株式数	当連結会計年度 増加株式数	当連結会計年度 減少株式数	当連結会計年度 末株式数
発行済株式				
普通株式	10,000	6,000	—	16,000

(変動事由の概要)

株主割当による新株発行による増加 6,000千株

2. 配当に関する事項

(1) 配当金支払額

無配のため、記載すべき事項はありません。

(2) 基準日が当連結会計年度に属する配当のうち、配当の効力発生日が翌連結会計年度となるもの

決議	株式の種類	配当の原資	配当金の総額 (百万円)	1株当たり 配当額(円)	基準日	効力発生日
2026年6月26日 定時株主総会(予定)	普通株式	利益剰余金	17,271	1,079.46	2026年3月31日	2026年6月26日

(連結キャッシュ・フロー計算書関係)

※1. 現金及び現金同等物の期末残高と連結貸借対照表に掲記されている科目の金額との関係

	前連結会計年度 (自 2024年4月1日 至 2025年3月31日)	当連結会計年度 (自 2025年4月1日 至 2026年3月31日)
現金及び預金	1,260,432百万円	1,275,355百万円
CMS預け金(注)	454,794 "	835,816 "
有価証券勘定に含まれる譲渡性預金	15,000 "	15,000 "
預入期間が3か月を超える定期預金	△12,400 "	△12,830 "
負の現金同等物としての当座借越	△27,805 "	△46,557 "
現金及び現金同等物	1,690,021百万円	2,066,784百万円

(注) CMS預け金はCMS(キャッシュ・マネジメント・システム)による日本郵政への預け金であります。

※2. 株式の取得により新たに連結子会社となった会社の資産及び負債の主な内訳

当連結会計年度(自 2025年4月1日 至 2026年3月31日)

株式の取得により新たにトナミHD及び傘下の子会社を連結したことに伴う連結開始時の資産及び負債の主な内訳並びに株式の取得価額と取得のための支出(純額)との関係は次のとおりであります。

資産合計	184,605百万円
負債合計	△82,484 "
負ののれん発生益	△8,808 "
非支配株主持分	△768 "
株式の取得価額	92,544百万円
現金及び現金同等物	△26,239 "
差引:取得のための支出	66,305百万円

(リース取引関係)

1. ファイナンス・リース取引

(借主側)

所有権移転ファイナンス・リース取引

(1) リース資産の内容

有形固定資産

主として建物であります。

(2) リース資産の減価償却の方法

「(連結財務諸表作成のための基本となる重要な事項) 4. 会計方針に関する事項 (2) 重要な減価償却資産の減価償却の方法」に記載のとおりであります。

所有権移転外ファイナンス・リース取引

(1) リース資産の内容

① 有形固定資産

主として機械装置であります。

② 無形固定資産

ソフトウェアであります。

(2) リース資産の減価償却の方法

「(連結財務諸表作成のための基本となる重要な事項) 4. 会計方針に関する事項 (2) 重要な減価償却資産の減価償却の方法」に記載のとおりであります。

なお、トール社及び傘下の関係会社におけるリース取引に係る使用権資産の内容は、主として建物及び土地であり、使用権資産の減価償却の方法は、「(連結財務諸表作成のための基本となる重要な事項) 4. 会計方針に関する事項 (2) 重要な減価償却資産の減価償却の方法」に記載のとおりであります。

2. オペレーティング・リース取引

(借主側)

オペレーティング・リース取引のうち解約不能のものに係る未経過リース料

(単位：百万円)

	前連結会計年度 (2025年3月31日)	当連結会計年度 (2026年3月31日)
1年内	14,188	19,198
1年超	80,370	102,809
合計	94,559	122,007

(貸主側)

オペレーティング・リース取引のうち解約不能のものに係る未経過リース料

(単位：百万円)

	前連結会計年度 (2025年3月31日)	当連結会計年度 (2026年3月31日)
1年内	34,526	30,727
1年超	143,970	132,992
合計	178,497	163,719

(金融商品関係)

1. 金融商品の状況に関する事項

(1) 金融商品に対する取組方針

資金運用については、短期的な預金等で運用しております。

(2) 金融商品の内容及びそのリスク並びにリスク管理体制

営業債権である受取手形及び営業未収入金、未収入金は、顧客の信用リスクを伴っております。それらは、リスク管理に関する社内規程に沿って債権管理を行い、信用リスクの低減を図っております。CMS預け金は、日本郵政との契約に基づき、CMS（キャッシュ・マネジメント・システム）による短期資金運用を行っているものであります。

有価証券は、譲渡性預金であり、安全性及び流動性が高く、一時的な余資運用目的で保有しております。投資有価証券は、主として株式への投資等であり、発行体の信用リスクに晒されております。

営業債務である支払手形及び営業未払金、未払金は、ほとんど1年以内の支払期日であります。借入金は、主に運転資金、設備投資、事業投資等に必要な資金の調達を目的としたものであり、償還日は決算日後、最長で11年以内であります。

また、ゆうちょ銀行及びかんぽ生命保険との受託契約に基づき、貯金、保険金等の払渡しを行うために必要となる資金を前受けしております。当該資金は、連結貸借対照表上「郵便局資金預り金」として計上しております。預り金は、主に収入印紙に係る預り金であります。

デリバティブ取引は、外貨建の債権・債務に係る為替の変動リスクに対するヘッジを目的とした先物為替予約及び通貨スワップ取引、借入金に係る金利の変動リスクに対するヘッジを目的とした金利スワップ取引であります。

なお、ヘッジ会計に関するヘッジ手段とヘッジ対象、ヘッジ方針、ヘッジの有効性の評価方法については、前述の「(連結財務諸表作成のための基本となる重要な事項) 4. 会計方針に関する事項 (7) 重要なヘッジ会計の方法」に記載のとおりであります。

(3) 金融商品の時価等に関する事項についての補足説明

金融商品の時価の算定においては、一定の前提条件等を採用しているため、異なる前提条件等によった場合、当該価額が異なることもあります。

2. 金融商品の時価等に関する事項

連結貸借対照表計上額、時価及びこれらの差額は、次のとおりであります。

なお、市場価格のない株式等は、次表には含めておりません（（注）1参照）。また、リース債務はIFRS第16号により計上されるリース負債が主であり（（注）2参照）、その他のリース債務も重要性が乏しいため、次表には含めておりません。

また、現金及び預金、受取手形及び営業未収入金、未収入金、CMS預け金、支払手形及び営業未払金、短期借入金、未払金、預り金及び郵便局資金預り金は、短期間で決済されるため時価が帳簿価額に近似することから注記を省略しております。

前連結会計年度（2025年3月31日）

（単位：百万円）

	連結貸借対照表計上額	時価	差額
有価証券及び投資有価証券			
その他有価証券	15,000	15,000	—
資産計	15,000	15,000	—
長期借入金（1年内返済予定の長期借入金含む。）	296,505	295,579	△926
負債計	296,505	295,579	△926
デリバティブ取引（*）			
ヘッジ会計が適用されていないもの	△39	△39	—
ヘッジ会計が適用されているもの	911	911	—
デリバティブ取引計	872	872	—

（*）デリバティブ取引によって生じた正味の債権・債務は純額で表示しており、合計で正味の債務となる項目については、△で表示しております。

（注）1. 市場価格のない株式等の連結貸借対照表計上額は次のとおりであり、時価開示の対象としておりません。

（単位：百万円）

区分	前連結会計年度 (2025年3月31日)
非上場株式（*1）	7,587
組合出資金（*2）	2,390

（*1）非上場株式については、「金融商品の時価等の開示に関する適用指針」（企業会計基準適用指針第19号 2020年3月31日）第5項に基づき、時価開示の対象とはしておりません。

（*2）組合出資金については、「時価の算定に関する会計基準の適用指針」（企業会計基準適用指針第31号 2021年6月17日）第24-16項に基づき、時価開示の対象とはしておりません。

（注）2. リース債務のうち、IFRS第16号により計上されるリース負債の連結貸借対照表計上額は次のとおりであり、金融商品の時価開示の対象としておりません。

（単位：百万円）

区分	前連結会計年度 (2025年3月31日)
その他（流動負債）	13,127
リース債務（固定負債）	49,156

当連結会計年度（2026年3月31日）

（単位：百万円）

	連結貸借対照表計上額	時価	差額
有価証券及び投資有価証券			
その他有価証券	36,992	36,992	—
資産計	36,992	36,992	—
長期借入金（1年内返済予定の長期借入金含む。）	304,882	299,321	△5,560
負債計	304,882	299,321	△5,560
デリバティブ取引（*）			
ヘッジ会計が適用されていないもの	8	8	—
ヘッジ会計が適用されているもの	1,202	1,202	—
デリバティブ取引計	1,210	1,210	—

（*）デリバティブ取引によって生じた正味の債権・債務は純額で表示しており、合計で正味の債務となる項目については、△で表示しております。

（注）1．市場価格のない株式等の連結貸借対照表計上額は次のとおりであり、時価開示の対象としておりません。

（単位：百万円）

区分	当連結会計年度 (2026年3月31日)
非上場株式（*1）	155,657
組合出資金（*2）	4,262

（*1）非上場株式については、「金融商品の時価等の開示に関する適用指針」（企業会計基準適用指針第19号 2020年3月31日）第5項に基づき、時価開示の対象とはしておりません。

（*2）組合出資金については、「時価の算定に関する会計基準の適用指針」（企業会計基準適用指針第31号 2021年6月17日）第24-16項に基づき、時価開示の対象とはしておりません。

（注）2．リース債務のうち、IFRS第16号により計上されるリース負債の連結貸借対照表計上額は次のとおりであり、金融商品の時価開示の対象としておりません。

（単位：百万円）

区分	当連結会計年度 (2026年3月31日)
その他（流動負債）	17,927
リース債務（固定負債）	72,424

(注) 3. 金銭債権及び満期のある有価証券の連結決算日後の償還予定額
前連結会計年度 (2025年3月31日)

(単位：百万円)

	1年以内	1年超 5年以内	5年超 10年以内	10年超
現金及び預金	1,260,432	—	—	—
受取手形及び営業未収入金	290,460	—	—	—
未収入金	12,570	—	—	—
CMS預け金	454,794	—	—	—
有価証券及び投資有価証券 その他有価証券のうち 満期があるもの(その他)	15,000	—	—	—
合計	2,033,257	—	—	—

当連結会計年度 (2026年3月31日)

(単位：百万円)

	1年以内	1年超 5年以内	5年超 10年以内	10年超
現金及び預金	1,275,355	—	—	—
受取手形及び営業未収入金	322,461	—	—	—
未収入金	12,858	—	—	—
CMS預け金	835,816	—	—	—
有価証券及び投資有価証券 その他有価証券のうち 満期があるもの(その他)	15,000	—	—	—
合計	2,461,492	—	—	—

(注) 4. 短期借入金、長期借入金及びリース債務の連結決算日後の返済予定額
前連結会計年度 (2025年3月31日)

(単位：百万円)

	1年以内	1年超 2年以内	2年超 3年以内	3年超 4年以内	4年超 5年以内	5年超
短期借入金	95,333	—	—	—	—	—
長期借入金	8,599	55,352	29,925	8,791	147,785	46,051
リース債務	17,977	17,722	15,421	10,807	9,229	32,116
合計	121,909	73,074	45,346	19,599	157,014	78,167

当連結会計年度 (2026年3月31日)

(単位：百万円)

	1年以内	1年超 2年以内	2年超 3年以内	3年超 4年以内	4年超 5年以内	5年超
短期借入金	173,140	—	—	—	—	—
長期借入金	12,105	85,170	9,109	151,489	4,886	42,121
リース債務	24,938	23,537	16,745	14,027	11,321	41,857
合計	210,184	108,708	25,854	165,517	16,207	83,978

3. 金融商品の時価のレベルごとの内訳等に関する事項

金融商品の時価を、時価の算定に用いたインプットの観察可能性及び重要性に応じて、以下の3つのレベルに分類しております。

レベル1の時価：観察可能な時価の算定に係るインプットのうち、活発な市場において形成される当該時価の算定の対象となる資産又は負債に関する相場価格により算定した時価

レベル2の時価：観察可能な時価に係るインプットのうち、レベル1のインプット以外の時価の算定に係るインプットを用いて算定した時価

レベル3の時価：観察できない時価の算定に係るインプットを使用して算定した時価

時価の算定に重要な影響を与えるインプットを複数使用している場合には、それらのインプットがそれぞれ属するレベルのうち、時価の算定における優先順位が最も低いレベルに時価を分類しております。

(1) 時価をもって連結貸借対照表計上額とする金融資産及び金融負債

前連結会計年度（2025年3月31日）

（単位：百万円）

区分	時価			
	レベル1	レベル2	レベル3	合計
有価証券及び投資有価証券				
その他有価証券	—	15,000	—	15,000
資産計	—	15,000	—	15,000
デリバティブ取引（*）				
通貨関連	—	△39	—	△39
金利関連	—	911	—	911
デリバティブ取引計	—	872	—	872

（*）デリバティブ取引によって生じた正味の債権・債務は純額で表示しており、合計で正味の債務となる項目については、△で表示しております。

当連結会計年度（2026年3月31日）

（単位：百万円）

区分	時価			
	レベル1	レベル2	レベル3	合計
有価証券及び投資有価証券				
その他有価証券	21,986	15,005	—	36,992
資産計	21,986	15,005	—	36,992
デリバティブ取引（*）				
通貨関連	—	8	—	8
金利関連	—	1,202	—	1,202
デリバティブ取引計	—	1,210	—	1,210

（*）デリバティブ取引によって生じた正味の債権・債務は純額で表示しており、合計で正味の債務となる項目については、△で表示しております。

(2) 時価をもって連結貸借対照表計上額としない金融資産及び金融負債
前連結会計年度（2025年3月31日）

（単位：百万円）

区分	時価			
	レベル1	レベル2	レベル3	合計
長期借入金（1年内返済予定の長期借入金含む。）	—	295,579	—	295,579
負債計	—	295,579	—	295,579

当連結会計年度（2026年3月31日）

（単位：百万円）

区分	時価			
	レベル1	レベル2	レベル3	合計
長期借入金（1年内返済予定の長期借入金含む。）	—	299,321	—	299,321
負債計	—	299,321	—	299,321

（注）時価の算定に用いた評価技法及び時価の算定に係るインプットの説明

その他有価証券

上場株式は相場価格を用いて評価しております。上場株式は活発な市場で取引されているため、当該時価をレベル1の時価に分類しております。譲渡性預金は残存期間が短期間（1年内）のため、時価が帳簿価額と近似していることから、当該帳簿価額を時価としており、当該時価をレベル2の時価に分類しております。

デリバティブ取引

デリバティブ取引については、活発な市場における無調整の相場価格を利用できるものはレベル1の時価に分類しております。

ただし、大部分のデリバティブ取引は店頭取引であり、公表された相場価格が存在しないため、取引の種類や満期までの期間に応じて割引現在価値法等の評価技法を利用して時価を算定しております。それらの評価技法で用いている主なインプットは、為替レート等であります。

観察できないインプットを用いていない、又はその影響が重要でないため、当該時価はレベル2の時価に分類しております。

長期借入金（1年内返済予定の長期借入金含む。）

借入金のうち、変動金利によるものは、短期間で市場金利を反映し、また、連結子会社の信用状態は実行後大きく異なっていないことから、時価は帳簿価額と近似していると考えられるため、当該帳簿価額を時価としております。固定金利によるものは、一定の期間ごとに区分した当該借入金の元利金の合計額を同様の借入において想定される利率で割り引いた現在価値を時価としております。なお、約定期間が短期間（1年内）のものは、時価は帳簿価額と近似していることから、当該帳簿価額を時価としております。

当該時価はレベル2の時価に分類しております。

(有価証券関係)

1. その他有価証券

前連結会計年度 (2025年3月31日)

	種類	連結貸借対照表 計上額 (百万円)	取得原価 (百万円)	差額 (百万円)
連結貸借対照表計上額が取得原価を超えるもの	(1) 株式	—	—	—
	(2) 債券			
	① 国債・地方債等	—	—	—
	② 社債	—	—	—
	③ その他	—	—	—
	(3) その他	—	—	—
	小計	—	—	—
連結貸借対照表計上額が取得原価を超えないもの	(1) 株式	—	—	—
	(2) 債券			
	① 国債・地方債等	—	—	—
	② 社債	—	—	—
	③ その他	—	—	—
	(3) その他	15,000	15,000	—
	小計	15,000	15,000	—
合計		15,000	15,000	—

(注) 非上場株式(連結貸借対照表計上額1,413百万円)及び投資事業有限責任組合への出資金(連結貸借対照表計上額2,390百万円)については、市場価格がないため、上表の「その他有価証券」に含めておりません。

当連結会計年度 (2026年3月31日)

	種類	連結貸借対照表 計上額 (百万円)	取得原価 (百万円)	差額 (百万円)
連結貸借対照表計上額が取得原価を超えるもの	(1) 株式	21,914	4,699	17,214
	(2) 債券			
	① 国債・地方債等	—	—	—
	② 社債	—	—	—
	③ その他	—	—	—
	(3) その他	—	—	—
	小計	21,914	4,699	17,214
連結貸借対照表計上額が取得原価を超えないもの	(1) 株式	71	76	△4
	(2) 債券			
	① 国債・地方債等	—	—	—
	② 社債	—	—	—
	③ その他	—	—	—
	(3) その他	15,005	15,007	△2
	小計	15,077	15,084	△6
合計		36,992	19,784	17,208

(注) 非上場株式(連結貸借対照表計上額148,776百万円)及び投資事業有限責任組合への出資金(連結貸借対照表計上額4,262百万円)については、市場価格がないため、上表の「その他有価証券」に含めておりません。

2. 連結会計年度中に売却したその他有価証券

前連結会計年度（自 2024年4月1日 至 2025年3月31日）

該当事項はありません。

当連結会計年度（自 2025年4月1日 至 2026年3月31日）

該当事項はありません。

(デリバティブ取引関係)

1. ヘッジ会計が適用されていないデリバティブ取引

ヘッジ会計が適用されていないデリバティブ取引について、取引の対象物の種類ごとの連結決算日における契約額又は契約において定められた元本相当額、時価及び評価損益は、次のとおりであります。

なお、契約額等については、その金額自体がデリバティブ取引に係る市場リスクを示すものではありません。

(1) 通貨関連

前連結会計年度 (2025年3月31日)

区分	取引の種類	契約額等 (百万円)	契約額等のうち 1年超のもの (百万円)	時価 (百万円)	評価損益 (百万円)
市場取引以外の取引	通貨スワップ	25,320	—	△39	△39
	為替予約 売建	—	—	—	—
合計		25,320	—	△39	△39

当連結会計年度 (2026年3月31日)

区分	取引の種類	契約額等 (百万円)	契約額等のうち 1年超のもの (百万円)	時価 (百万円)	評価損益 (百万円)
市場取引以外の取引	通貨スワップ	21,432	—	3	3
	為替予約 売建	749	—	9	9
	買建	2,320	—	△5	△5
合計		24,502	—	8	8

(2) 金利関連

前連結会計年度 (2025年3月31日)

該当事項はありません。

当連結会計年度 (2026年3月31日)

該当事項はありません。

2. ヘッジ会計が適用されているデリバティブ取引

ヘッジ会計が適用されているデリバティブ取引について、取引の対象物の種類ごと、ヘッジ会計の方法別の連結決算日における契約額又は契約において定められた元本相当額及び時価は、次のとおりであります。

なお、契約額等については、その金額自体がデリバティブ取引に係る市場リスクを示すものではありません。

(1) 通貨関連

前連結会計年度（2025年3月31日）

該当事項はありません。

当連結会計年度（2026年3月31日）

該当事項はありません。

(2) 金利関連

前連結会計年度（2025年3月31日）

ヘッジ会計の方法	取引の種類	主なヘッジ対象	契約額等 (百万円)	契約額等のうち1年超 (百万円)	時価 (百万円)
原則的 処理方法	金利スワップ 支払固定・ 受取変動	借入金	13,388	11,982	911
合計			13,388	11,982	911

(注) 原則として、繰延ヘッジによっております。

当連結会計年度（2026年3月31日）

ヘッジ会計の方法	取引の種類	主なヘッジ対象	契約額等 (百万円)	契約額等のうち1年超 (百万円)	時価 (百万円)
原則的 処理方法	金利スワップ 支払固定・ 受取変動	借入金	13,986	12,273	1,202
合計			13,986	12,273	1,202

(注) 原則として、繰延ヘッジによっております。

(退職給付関係)

1. 採用している退職給付制度の概要

当社及び主な連結子会社は、確定給付型の制度として、退職一時金制度を採用しております。

なお、一部の連結子会社は、企業年金制度を採用しており、当該企業年金制度の一部にはキャッシュ・バランス・プランを導入しております。

また、一部の連結子会社は、退職給付債務の算定に当たり、簡便法を採用しております。さらに、一部の連結子会社は、確定拠出年金制度を採用しております。

国家公務員の退職給付の給付水準の見直し等のための国家公務員退職手当法等の一部を改正する法律（平成24年法律第96号）に基づく退職等年金給付の制度への当社の要拠出額は、前連結会計年度8,723百万円、当連結会計年度8,700百万円であります。

2. 確定給付制度

(1) 退職給付債務の期首残高と期末残高の調整表

	前連結会計年度 (自 2024年4月1日 至 2025年3月31日)	当連結会計年度 (自 2025年4月1日 至 2026年3月31日)
退職給付債務の期首残高	1,940,338百万円	1,906,623百万円
勤務費用	91,287 "	89,967 "
利息費用	13,466 "	13,348 "
数理計算上の差異の発生額	5,225 "	△223,890 "
退職給付の支払額	△132,184 "	△144,699 "
転籍による増減	△11,510 "	△8,598 "
新規連結による増加	— "	14,343 "
その他	— "	△134 "
退職給付債務の期末残高	1,906,623百万円	1,646,960百万円

(注) 簡便法を適用した制度を含みます。

(2) 年金資産の期首残高と期末残高の調整表

	前連結会計年度 (自 2024年4月1日 至 2025年3月31日)	当連結会計年度 (自 2025年4月1日 至 2026年3月31日)
年金資産の期首残高	6,984百万円	6,661百万円
期待運用収益	139 "	325 "
数理計算上の差異の発生額	△276 "	1,388 "
事業主からの拠出額	254 "	427 "
従業員からの拠出額	— "	81 "
退職給付の支払額	△440 "	△715 "
新規連結による増加	— "	8,217 "
年金資産の期末残高	6,661百万円	16,386百万円

(注) 簡便法を適用した制度を含みます。

(3) 退職給付債務及び年金資産の期末残高と連結貸借対照表に計上された退職給付に係る負債及び退職給付に係る資産の調整表

	前連結会計年度 (2025年3月31日)	当連結会計年度 (2026年3月31日)
積立型制度の退職給付債務	5,026百万円	12,199百万円
年金資産	△6,661 "	△16,386 "
	△1,634百万円	△4,187百万円
非積立型制度の退職給付債務	1,901,596 "	1,634,761 "
連結貸借対照表に計上された 負債と資産の純額	1,899,962百万円	1,630,574百万円
退職給付に係る負債	1,901,596百万円	1,635,215百万円
退職給付に係る資産	△1,634 "	△4,641 "
連結貸借対照表に計上された 負債と資産の純額	1,899,962百万円	1,630,574百万円

(注) 簡便法を適用した制度を含みます。

(4) 退職給付費用及びその内訳項目の金額

	前連結会計年度 (自 2024年4月1日 至 2025年3月31日)	当連結会計年度 (自 2025年4月1日 至 2026年3月31日)
勤務費用	91,287百万円	89,967百万円
利息費用	13,466 "	13,348 "
期待運用収益	△139 "	△325 "
数理計算上の差異の費用処理額	△3,084 "	△3,077 "
過去勤務費用の費用処理額	△15,478 "	△22,524 "
出向先負担金受入額	△3,739 "	△3,049 "
その他	1 "	1,251 "
確定給付制度に係る退職給付費用	82,313百万円	75,591百万円

(注) 簡便法を適用した制度を含みます。

(5) 退職給付に係る調整額

退職給付に係る調整額（法人税等及び税効果控除前）の内訳は次のとおりであります。

	前連結会計年度 (自 2024年4月1日 至 2025年3月31日)	当連結会計年度 (自 2025年4月1日 至 2026年3月31日)
過去勤務費用	△15,478百万円	△22,524百万円
数理計算上の差異	△8,587 "	222,201 "
合計	△24,065百万円	199,677百万円

(6) 退職給付に係る調整累計額

退職給付に係る調整累計額に計上した項目（法人税等及び税効果控除前）の内訳は次のとおりであります。

	前連結会計年度 (2025年3月31日)	当連結会計年度 (2026年3月31日)
未認識過去勤務費用	59,295百万円	36,771百万円
未認識数理計算上の差異	△3,724 "	218,477 "
合計	55,571百万円	255,248百万円

(7) 年金資産に関する事項

① 年金資産の主な内訳

年金資産合計に対する主な分類ごとの比率は次のとおりであります。

	前連結会計年度 (2025年3月31日)	当連結会計年度 (2026年3月31日)
債券	63%	40%
株式	27%	40%
生保一般勘定	9%	8%
投資信託	—%	1%
その他	1%	11%
合計	100%	100%

(注) 簡便法を適用した制度を含みます。

② 長期期待運用収益率の設定方法

年金資産の長期期待運用収益率は、現在及び予想される年金資産の配分と、年金資産を構成する多様な資産から現在及び将来期待される長期の収益率を考慮しております。

(8) 数理計算上の計算基礎に関する事項

主要な数理計算上の計算基礎

	前連結会計年度 (自 2024年4月1日 至 2025年3月31日)	当連結会計年度 (自 2025年4月1日 至 2026年3月31日)
割引率	0.6～0.7%	0.6～2.4%
長期期待運用収益率	2.0%	2.0～2.5%

(注) 当社及び一部の連結子会社の当連結会計年度の期首時点の計算において適用した割引率は0.6%～0.7%でしたが、期末時点において割引率の再検討を行った結果、割引率の変更により退職給付債務の額に重要な影響を及ぼすと判断し、割引率を0.6%～2.4%に変更しております。

3. 確定拠出制度

連結子会社の確定拠出制度への要拠出額は、前連結会計年度12,862百万円、当連結会計年度13,456百万円であります。

(税効果会計関係)

1. 繰延税金資産及び繰延税金負債の発生の主な原因別の内訳

	前連結会計年度 (2025年3月31日)	当連結会計年度 (2026年3月31日)
繰延税金資産		
退職給付に係る負債	598,177百万円	514,588百万円
賞与引当金	33,520 "	30,665 "
税務上の繰越欠損金(注)2	169,855 "	203,572 "
減価償却費超過額	36,861 "	40,763 "
減損損失	888 "	3,513 "
土地評価差額	1,994 "	1,994 "
連結子会社の時価評価差額	1,145 "	1,994 "
その他	53,431 "	67,969 "
繰延税金資産小計	895,877百万円	865,062百万円
税務上の繰越欠損金に係る評価性引当額 (注)2	△168,680 "	△200,910 "
将来減算一時差異等の合計に係る評価性 引当額	△698,325 "	△620,571 "
評価性引当額小計(注)1	△867,006百万円	△821,481百万円
繰延税金資産合計	28,870百万円	43,581百万円
繰延税金負債		
その他有価証券評価差額金	△146百万円	△5,631百万円
特別償却準備金	△4 "	△3 "
固定資産圧縮積立金	△940 "	△4,010 "
土地評価差額	△3,478 "	△7,040 "
連結子会社の時価評価差額	△3,281 "	△9,970 "
在外子会社等一時差異	△16,099 "	△26,427 "
その他	△2,107 "	△2,555 "
繰延税金負債合計	△26,058百万円	△55,640百万円
繰延税金資産(△は負債)の純額	2,812百万円	△12,058百万円

(注) 1. 評価性引当額が45,524百万円減少しております。この減少の主な内容は、「(退職給付関係) 2. 確定給付制度 (8) 数理計算上の計算基礎に関する事項」に記載のとおり、割引率の変更による数理計算上の差異の発生により、退職給付に係る負債が減少し、それに伴い評価性引当額が減少したことによるものであります。

2. 税務上の繰越欠損金及びその繰延税金資産の繰越期限別の金額

前連結会計年度(2025年3月31日)

(単位:百万円)

	1年以内	1年超 2年以内	2年超 3年以内	3年超 4年以内	4年超 5年以内	5年超	合計
税務上の繰越欠損金 (※)	173	152	211	160	745	168,412	169,855
評価性引当額	△173	△152	△211	△160	△702	△167,279	△168,680
繰延税金資産	—	—	—	—	42	1,133	1,175

(※) 税務上の繰越欠損金は、法定実効税率を乗じた額であります。

当連結会計年度（2026年3月31日）

（単位：百万円）

	1年以内	1年超 2年以内	2年超 3年以内	3年超 4年以内	4年超 5年以内	5年超	合計
税務上の繰越欠損金 （※）	188	226	161	786	80,641	121,568	203,572
評価性引当額	△188	△226	△161	△773	△80,641	△118,919	△200,910
繰延税金資産	—	—	—	12	—	2,649	2,662

（※）税務上の繰越欠損金は、法定実効税率を乗じた額であります。

2. 連結財務諸表提出会社の法定実効税率と税効果会計適用後の法人税等の負担率との間に重要な差異があるときの、当該差異の原因となった主な項目別の内訳

	前連結会計年度 (2025年3月31日)	当連結会計年度 (2026年3月31日)
法定実効税率	30.6%	30.6%
（調整）		
受取配当金等永久に益金に算入されない項目	△9.1 "	△2.3 "
交際費等永久に損金に算入されない項目	15.6 "	10.8 "
評価性引当額の増減	45.4 "	△2.2 "
住民税均等割	81.2 "	16.3 "
税額控除等	△3.0 "	△0.0 "
負ののれん発生益	— "	△9.2 "
海外子会社の税率差異	△8.4 "	△1.3 "
税額調整	— "	△7.6 "
その他	2.6 "	△2.4 "
税効果会計適用後の法人税等の負担率	154.8%	32.7%

3. 法人税及び地方法人税の会計処理又はこれらに関する税効果会計の会計処理

当社及び一部の連結子会社は、日本郵政を通算親法人とするグループ通算制度を適用しており、「グループ通算制度を適用する場合の会計処理及び開示に関する取扱い」（実務対応報告第42号 2021年8月12日）に従って、法人税及び地方法人税の会計処理又はこれらに関する税効果会計の会計処理並びに開示を行っております。

(企業結合等関係)

(取得による企業結合)

当社は連結子会社である J P トナミグループを通して、トナミHDの普通株式を株式公開買付けにより取得し、2025年4月17日付でトナミHDを当社の連結子会社としました。

なお、J P トナミグループは2025年7月1日付で J W T 株式会社より商号変更しております。

1. 企業結合の概要

(1) 被取得企業の名称及びその事業の内容

被取得企業の名称 トナミホールディングス株式会社

事業の内容 貨物自動車運送事業等を営む会社の事業活動の支配・管理

(2) 企業結合を行った主な理由

トナミHDが確固たるプレゼンスと顧客ネットワークを有する特積み事業及びロジスティクス事業、並びに同事業の発展を実現してきた組織・人材に、当社の公共性・信頼性・資本力と物流ネットワークの強みを結集し、相乗することにより、トナミHD及び当社との企業価値の最大化に寄与するという判断に至り、トナミHDの完全子会社化に向けトナミHD株式を公開買付けにより取得いたしました。

(3) 企業結合日

支配獲得時（公開買付けによる取得）2025年4月17日（みなし取得日 2025年4月1日）

追加取得時（株式併合による取得）2025年6月23日（みなし取得日 2025年4月1日）

(4) 企業結合の法的形式

現金を対価とする株式取得

(5) 結合後企業の名称

変更はありません。

(6) 取得した議決権比率

公開買付け実施後の議決権比率（2025年4月17日） 87.24%

株式併合後の議決権比率（2025年6月23日） 100%

なお、当社は株式のすべてを取得することを目的とした一連の取引を一体の取引として処理しております。

(7) 取得企業を決定するに至った主な根拠

J P トナミグループが、現金を対価として株式を取得したことによるものであります。

2. 連結財務諸表に含まれている被取得企業の業績の期間

2025年4月1日から2026年3月31日まで

3. 被取得企業の取得原価及び対価の種類ごとの内訳

取得の対価	現金	92,544百万円
取得原価		92,544百万円

4. 主要な取得関連費用の内容及び金額

アドバイザー費用等 1,794百万円

5. 負ののれん発生益の金額及び発生原因

(1) 負ののれん発生益の金額

8,808百万円

なお、第1四半期連結会計期間末までは、取得原価の配分が完了しておらず、暫定的な会計処理を行っていましたが、中間連結会計期間末に確定しております。

(2) 発生原因

企業結合時における被取得企業の時価純資産額が取得原価を上回ったため、その差額を負ののれん発生益として認識しております。

6. 企業結合日に受け入れた資産及び引き受けた負債の額並びにその主な内訳

流動資産	55,126百万円
固定資産	129,479 〃
資産合計	<u>184,605百万円</u>
流動負債	36,652百万円
固定負債	45,831 〃
負債合計	<u>82,484百万円</u>

(資産除去債務関係)

資産除去債務のうち連結貸借対照表に計上しているもの

1. 当該資産除去債務の概要

当社グループの建物解体時におけるアスベスト除去費用、並びに営業拠点や社宅等に係る不動産賃貸契約等に基づく原状回復義務の履行に伴う費用等に関し、資産除去債務を計上しております。

なお、当社グループの郵便局を中心としたネットワークについては、公的なサービス提供の観点から、当該ネットワークの確実な維持が求められております。このため、当該ネットワーク維持に必要な施設に係る不動産賃貸契約等に基づく原状回復義務については、当該契約の終了等により、その履行が明らかに予定されている場合に限り、資産除去債務を計上しております。

2. 当該資産除去債務の金額の算定方法

使用見込期間を1年～47年と見積り、割引率は0.0%～6.9%を使用して資産除去債務の金額を算定しております。

3. 当該資産除去債務の総額の増減

	前連結会計年度 (自 2024年4月1日 至 2025年3月31日)	当連結会計年度 (自 2025年4月1日 至 2026年3月31日)
期首残高	24,088百万円	22,976百万円
有形固定資産の取得に伴う増加額	456 "	788 "
連結子会社取得による増加額	— "	170 "
時の経過による調整額	28 "	83 "
見積りの変更による増減額 (△は減少)	△13 "	731 "
資産除去債務の履行による減少額	△1,363 "	△3,891 "
その他増減額 (△は減少)	△221 "	684 "
期末残高	22,976百万円	21,544百万円

4. 当該資産除去債務の金額の見積りの変更

前連結会計年度及び当連結会計年度において、賃貸借契約に係る原状回復義務等として計上していた資産除去債務について、新たな情報の入手に伴い、見積りの変更を行っております。見積りの変更による減少額△13百万円を前連結会計年度の変更前の資産除去債務残高から減算、見積りの変更による増加額731百万円を当連結会計年度の変更前の資産除去債務残高に加算しております。

(賃貸等不動産関係)

当社及び一部の連結子会社では、東京都その他の地域において、賃貸用のオフィスビル（土地を含む。）や賃貸商業施設等を保有しております。

2025年3月期における当該賃貸等不動産に関する賃貸損益は10,138百万円（主な賃貸収益はその他の営業収益に、主な賃貸費用は営業原価に計上）、売却損益は234百万円（特別損益に計上）、減損損失は859百万円（特別損失に計上）、2026年3月期における当該賃貸等不動産に関する賃貸損益は17,485百万円（主な賃貸収益はその他の営業収益に、主な賃貸費用は営業原価に計上）、売却損益は1,751百万円（特別損益に計上）、減損損失は5,546百万円（特別損失に計上）であります。

また、賃貸等不動産の連結貸借対照表計上額、期中増減額及び時価は、次のとおりであります。

(単位：百万円)

	前連結会計年度 (自 2024年4月1日 至 2025年3月31日)	当連結会計年度 (自 2025年4月1日 至 2026年3月31日)
連結貸借対照表計上額		
期首残高	671,422	661,596
期中増減額	△9,826	△7,742
期末残高	661,596	653,854
期末時価	1,151,071	1,182,090

- (注) 1. 連結貸借対照表計上額は、取得原価から減価償却累計額及び減損損失累計額を控除した金額であります。
2. 期中増減額のうち、前連結会計年度の主な増加額は稼働資産からの振替（2,262百万円）及び開発不動産からの振替（1,911百万円）であり、主な減少額は減価償却（14,530百万円）、当連結会計年度の主な増加額は稼働資産からの振替（5,863百万円）及び連結子会社取得による増加（3,521百万円）であり、主な減少額は減価償却（14,841百万円）及び減損損失（5,546百万円）であります。
3. 期末の時価は、主として「不動産鑑定評価基準」に基づき算定した金額であります。
4. 開発中の賃貸等不動産は、時価を把握することが極めて困難であるため、上表には含めておりません。これらの不動産の連結貸借対照表計上額は、前連結会計年度末14,444百万円、当連結会計年度末22,654百万円であります。
5. 当社の親会社及び親会社の子会社（ゆうちょ銀行等）に対して貸与している不動産については、これら貸与先の会社と当社がグループ一体としてサービスの提供、経営管理に使用するものであるため、本注記の対象外としております。なお、対象外とした不動産の連結貸借対照表計上額（不動産の一部を賃貸している場合を含む。）は、前連結会計年度末54,858百万円、当連結会計年度末50,438百万円であります。

(収益認識関係)

1. 顧客との契約から生じる収益を分解した情報

当社グループにおける顧客との契約から生じる収益のうち、主な収益を下記のとおり分解しております。これらの分解した収益とセグメント収益との関連は以下のとおりであります。

前連結会計年度 (自 2024年4月1日 至 2025年3月31日)

(単位：百万円)

	報告セグメント					その他	合計
	郵便・物流 事業	郵便局窓口 事業	国際物流 事業	不動産 事業	計		
郵便業務等収益	1,872,248	—	—	—	1,872,248	—	1,872,248
銀行代理業務手数料	—	302,872	—	—	302,872	—	302,872
生命保険代理業務手数料	—	111,436	—	—	111,436	—	111,436
物販	—	34,831	—	—	34,831	—	34,831
提携金融	—	8,304	—	—	8,304	—	8,304
国際物流業務等収益	—	—	511,195	—	511,195	—	511,195
不動産	—	—	—	21,248	21,248	—	21,248
その他	189,663	25,207	—	—	214,871	—	214,871
顧客との契約から生じる 収益	2,061,912	482,653	511,195	21,248	3,077,011	—	3,077,011
その他の収益 (注)	9,019	315,395	—	40,941	365,355	—	365,355
外部顧客に対する 営業収益	2,070,931	798,049	511,195	62,190	3,442,366	—	3,442,366

(注) その他の収益には、郵便局ネットワーク維持交付金に係る収益及び企業会計基準第13号「リース取引に関する会計基準」の範囲に含まれるリース取引に係る収益等が含まれております。

当連結会計年度 (自 2025年4月1日 至 2026年3月31日)

(単位：百万円)

	報告セグメント					その他	合計
	郵便・物流 事業	郵便局窓口 事業	国際物流 事業	不動産 事業	計		
郵便業務等収益	1,927,950	—	—	—	1,927,950	—	1,927,950
銀行代理業務手数料	—	297,858	—	—	297,858	—	297,858
生命保険代理業務手数料	—	89,830	—	—	89,830	—	89,830
物販	—	33,990	—	—	33,990	—	33,990
提携金融	—	7,233	—	—	7,233	—	7,233
国際物流業務等収益	—	—	504,460	—	504,460	—	504,460
不動産	—	—	—	11,884	11,884	—	11,884
その他	350,980	37,080	—	—	388,061	—	388,061
顧客との契約から生じる 収益	2,278,931	465,993	504,460	11,884	3,261,269	—	3,261,269
その他の収益 (注)	9,156	333,011	—	47,694	389,863	—	389,863
外部顧客に対する 営業収益	2,288,087	799,005	504,460	59,579	3,651,132	—	3,651,132

(注) その他の収益には、郵便局ネットワーク維持交付金に係る収益及び企業会計基準第13号「リース取引に関する会計基準」の範囲に含まれるリース取引に係る収益等が含まれております。

2. 顧客との契約から生じる収益を理解するための基礎となる情報

(1) 郵便・物流事業

郵便・物流事業においては、主に郵便事業、印紙の売りさばき、お年玉付郵便葉書等の発行、物流事業及びその他の事業を行っております。そのうち物流事業としては、国内物流事業及びロジスティクス事業を行っております。国内物流事業については、国内貨物運送に関する貨物自動車運送事業及び貨物利用運送事業に係る業務並びにこれらに附帯する業務であって、宅配便及びメール便の業務に相当する業務（ゆうパック、ゆうメール）を行っております。

郵便業務等収益のうち郵便、荷物に係る収益については、引受から配達完了までの一定期間にわたり履行義務が充足されるため、履行義務の充足に係る進捗度を見積り、当該進捗度に応じて収益を認識しております。

また、履行義務を充足する前に受け取った対価については、契約負債として認識しております。

郵便、荷物に係る収益のうち後納郵便等に関する対価は、別途定める支払条件により、おおむね1か月以内に受領しており、当該顧客との契約に基づく債権について、重要な金融要素は含んでおりません。

(2) 郵便局窓口事業

郵便局窓口事業においては、お客さまにサービスを提供するための営業拠点として全国に設置した直営の郵便局において実施している郵便・物流事業に係る窓口業務、銀行窓口業務等及び保険窓口業務等の他、物販事業、提携金融サービス及びその他の事業を行っております。

ゆうちょ銀行及びかんぽ生命保険からの受託手数料収入は、各社との契約に基づき、取扱事務量を勘案し、手数料を決定しており、一定の期間にわたり履行義務が充足されると判断し、履行義務の充足に応じて収益を認識しております。

カタログ販売等の物販事業に係る収益については、顧客に商品等を引き渡した時点で、顧客が当該商品等に関する支配を獲得し履行義務が充足されると判断していることから、当該時点で収益を認識しております。

また、カタログ販売等のうち、代理人に該当すると判断したものについては、顧客から受け取る対価の総額から仕入先に対する支払額を差し引いた純額で収益を認識しております。

カタログ販売等における対価は、顧客に商品等を引き渡した後、おおむね1年以内に回収しており、当該顧客との契約に基づく債権について、重要な金融要素は含んでおりません。

(3) 国際物流事業

国際物流事業においては、アジア・オセアニアからの輸出入を中心としたフルラインでの国際貨物輸送（フォワーディング事業）、及び、アジア・オセアニアにおける輸送・倉庫管理や資源・政府分野物流等のサービス（ロジスティクス事業）を行っております。

フォワーディング事業に係る収益については、契約に基づく輸送期間にわたり履行義務が充足されるため、履行義務の充足に係る進捗度を見積り、当該進捗度に応じて収益を認識しております。

また、ロジスティクス事業に係る収益については、顧客への役務提供を完了した時点で履行義務が充足されると判断していることから、当該時点で収益を認識しております。

国際物流事業における対価は、役務の提供により顧客に移転した時点からおおむね1年以内に回収しており、当該顧客との契約に基づく債権について、重要な金融要素は含んでおりません。

(4) 不動産事業

不動産事業においては、JPタワー等のビル賃貸及び運営管理を、日本郵政グループの関係会社とともに行うほか、住宅や保育施設等の賃貸事業等を行っております。

不動産事業に係る不動産販売収益については、顧客に不動産物件を引き渡した時点で履行義務が充足されると判断していることから、当該時点で収益を認識しております。

また、不動産事業に係る対価については、一部を前受金として受領しますが、残額は顧客に収益計上となる不動産物件を引き渡した後、おおむね1年以内に回収しており、当該契約に基づく債権について、重要な金融要素は含んでおりません。

3. 顧客との契約に基づく履行義務の充足と当該契約から生じるキャッシュ・フローとの関係並びに当連結会計年度末において存在する顧客との契約から翌連結会計年度以降に認識すると見込まれる収益の金額及び時期に関する情報

(1) 契約資産及び契約負債の残高等

顧客との契約から生じた債権、契約資産及び契約負債は、以下のとおりであります。

(単位：百万円)

	前連結会計年度 (2025年3月31日)	当連結会計年度 (2026年3月31日)
顧客との契約から生じた債権（期首残高）	333,715	289,092
顧客との契約から生じた債権（期末残高）	289,092	321,108
契約資産（期首残高）	11,303	8,660
契約資産（期末残高）	8,660	12,485
契約負債（期首残高）	45,167	51,290
契約負債（期末残高）	51,290	50,747

契約資産は、主に、郵便・物流事業における料金後納等の引受済みの郵便物や荷物のうち、期末日時点で配達 completed していないものについて履行義務の充足に係る進捗度に応じて合理的に見積もられる収益に関するものであります。契約資産は、対価に対する権利が無条件になった時点で顧客との契約から生じた債権に振り替えられます。当該後納郵便等に関する対価は、別途定める支払条件により、おおむね1か月以内に受領しております。

契約負債は、主に、郵便・物流事業における引受済みの郵便物や荷物（料金後納等を除く。）のうち、履行義務の充足に係る進捗度に応じて期末時点で配達 completed していないと合理的に見積もられる部分の金額及び販売した郵便切手類のうち郵便切手類販売所における郵便切手類の買受額に対する在庫額の比率等に基づき期末時点の未使用額として合理的に見積もられる金額に関するもの等であります。契約負債は、収益の認識に伴い取り崩されます。

前連結会計年度及び当連結会計年度に認識された収益の額のうち期首現在の契約負債残高に含まれていた額は、それぞれ41,118百万円及び46,765百万円であります。

また、過去の期間に充足（又は部分的に充足）した履行義務から、前連結会計年度及び当連結会計年度に認識した収益の額に重要な金額はありません。

(2) 残存履行義務に配分した取引価格

当社及び当社の連結子会社では、前連結会計年度及び当連結会計年度ともに、当初に予想される契約期間が1年を超える重要な取引が無いため、実務上の便法を適用し、記載を省略しております。

(セグメント情報等)

【セグメント情報】

1. 報告セグメントの概要

当社グループの報告セグメントは、当社グループの構成単位のうち分離された財務情報が入手可能であり、経営者が経営資源の配分の決定及び業績を評価するために、定期的に検討を行う対象となっているものを一定の基準に従い集約したものであります。

当社グループは、業績の評価等を主として、郵便・物流事業、郵便局窓口事業、国際物流事業、不動産事業に分けて行っており、これを事業セグメントの識別単位とするとともに、報告セグメントとしております。

郵便・物流事業セグメントでは、郵便・物流事業、ロジスティクス事業等を行っております。郵便局窓口事業セグメントでは、銀行代理業、金融商品仲介業、生命保険・損害保険の募集業務、物販業、地方公共団体からの受託業務等を行っております。国際物流事業セグメントでは、海外におけるフォワーディング事業、ロジスティクス事業等を行っております。不動産事業セグメントでは、不動産事業等を行っております。

2. 報告セグメントごとの営業収益、利益又は損失、資産その他の項目の金額の算定方法

報告されている事業セグメントの会計処理の方法は、(連結財務諸表作成のための基本となる重要な事項)における記載と同一であります。

セグメント間の内部営業収益は、市場価格又は総原価を基準に決定した価格に基づいております。

3. 報告セグメントごとの営業収益、利益又は損失、資産その他の項目の金額に関する情報
前連結会計年度（自 2024年4月1日 至 2025年3月31日）

（単位：百万円）

	報告セグメント					その他	合計
	郵便・物流 事業	郵便局窓口 事業	国際物流 事業 (注)	不動産 事業	計		
営業収益							
外部顧客に対する 営業収益	2,070,931	798,049	511,195	62,190	3,442,366	—	3,442,366
セグメント間の 内部営業収益	9,949	210,679	534	1,114	222,277	—	222,277
計	2,080,881	1,008,728	511,729	63,304	3,664,644	—	3,664,644
セグメント利益 又は損失（△）	△38,377	23,194	13,365	15,139	13,321	—	13,321
セグメント資産	1,924,072	1,882,351	384,000	846,307	5,036,732	—	5,036,732
その他の項目							
減価償却費	79,842	28,487	31,302	14,997	154,629	—	154,629
のれん償却額	—	—	69	—	69	—	69
受取利息及び配当金	447	152	1,133	177	1,911	—	1,911
支払利息	1,128	2	9,784	343	11,258	—	11,258
持分法投資利益	13	619	124	—	756	—	756
特別利益	189	936	6,459	—	7,586	—	7,586
固定資産売却益	124	191	4,791	—	5,106	—	5,106
負ののれん発生益	—	—	481	—	481	—	481
特別損失	1,355	1,627	2,126	70	5,179	—	5,179
固定資産除却損	1,224	637	—	14	1,876	—	1,876
減損損失	2	890	—	2	895	—	895
税金費用	3,389	2,651	1,468	113	7,623	—	7,623
持分法適用会社への 投資額	105	3,880	566	—	4,552	—	4,552
有形固定資産及び 無形固定資産の増加額	85,222	34,316	62,551	1,726	183,816	—	183,816

（注）国際物流事業のセグメント利益又は損失は、営業利益ベースの数値（EBIT）を記載しております。

当連結会計年度（自 2025年4月1日 至 2026年3月31日）

（単位：百万円）

	報告セグメント					その他	合計
	郵便・物流 事業	郵便局窓口 事業	国際物流 事業 (注)	不動産 事業	計		
営業収益							
外部顧客に対する 営業収益	2,288,087	799,005	504,460	59,579	3,651,132	—	3,651,132
セグメント間の 内部営業収益	9,493	214,962	656	1,143	226,256	—	226,256
計	2,297,581	1,013,968	505,116	60,723	3,877,389	—	3,877,389
セグメント利益 又は損失（△）	△11,862	6,975	13,850	17,592	26,557	—	26,557
セグメント資産	2,399,204	1,995,627	466,110	871,486	5,732,429	—	5,732,429
その他の項目							
減価償却費	90,868	29,339	31,706	14,964	166,879	—	166,879
のれん償却額	—	—	224	—	224	—	224
受取利息及び配当金	3,221	1,540	688	797	6,248	—	6,248
支払利息	1,593	0	10,168	2,487	14,250	—	14,250
持分法投資利益	229	674	82	—	986	—	986
特別利益	9,477	3,017	2,322	8,609	23,427	—	23,427
固定資産売却益	405	1,650	1,990	8,609	12,655	—	12,655
負ののれん発生益	8,808	—	—	—	8,808	—	8,808
特別損失	4,011	4,911	2,292	1,455	12,669	—	12,669
固定資産除却損	1,565	702	—	318	2,586	—	2,586
減損損失	2,039	3,612	—	10	5,662	—	5,662
税金費用	4,459	2,302	2,652	117	9,532	—	9,532
持分法適用会社への 投資額	2,178	4,411	645	—	7,234	—	7,234
有形固定資産及び 無形固定資産の増加額	82,923	21,707	54,062	1,683	160,376	—	160,376

（注）国際物流事業のセグメント利益又は損失は、営業利益ベースの数値（EBIT）を記載しております。

4. 報告セグメントの合計額と連結財務諸表計上額との差額及び当該差額の主な内容（差異調整に関する事項）

(1) 報告セグメントの営業収益の合計額と連結損益計算書の営業収益計上額

(単位：百万円)

営業収益	前連結会計年度	当連結会計年度
報告セグメント計	3,664,644	3,877,389
「その他」の区分の営業収益	—	—
セグメント間取引消去	△222,277	△226,256
連結損益計算書の営業収益	3,442,366	3,651,132

(2) 報告セグメントの利益又は損失の合計額と連結損益計算書の営業利益計上額

(単位：百万円)

利益	前連結会計年度	当連結会計年度
報告セグメント計	13,321	26,557
「その他」の区分の利益	—	—
セグメント間取引消去	829	799
全社費用（注）	△3,342	△3,042
その他の調整額	△7,288	△2,028
連結損益計算書の営業利益	3,519	22,286

（注）全社費用は、主に報告セグメントに帰属しない一般管理費であります。

(3) 報告セグメントの資産の合計額と連結貸借対照表の資産計上額

(単位：百万円)

資産	前連結会計年度	当連結会計年度
報告セグメント計	5,036,732	5,732,429
「その他」の区分の資産	—	—
セグメント間取引消去	△171,010	△180,387
連結貸借対照表の資産合計	4,865,721	5,552,041

(4) 報告セグメントのその他の項目の合計額と当該項目に相当する科目の連結財務諸表計上額

(単位：百万円)

その他の項目	報告セグメント計		その他		調整額		連結財務諸表計上額	
	前連結 会計年度	当連結 会計年度	前連結 会計年度	当連結 会計年度	前連結 会計年度	当連結 会計年度	前連結 会計年度	当連結 会計年度
減価償却費	154,629	166,879	—	—	—	—	154,629	166,879
のれん償却額	69	224	—	—	—	—	69	224
受取利息及び配当金	1,911	6,248	—	—	—	—	1,911	6,248
支払利息	11,258	14,250	—	—	—	—	11,258	14,250
持分法投資利益	756	986	—	—	—	—	756	986
特別利益	7,586	23,427	—	—	—	—	7,586	23,427
固定資産売却益	5,106	12,655	—	—	—	—	5,106	12,655
負ののれん発生益	481	8,808	—	—	—	—	481	8,808
特別損失	5,179	12,669	—	—	—	—	5,179	12,669
固定資産除却損	1,876	2,586	—	—	—	—	1,876	2,586
減損損失	895	5,662	—	—	—	—	895	5,662
税金費用	7,623	9,532	—	—	—	—	7,623	9,532
持分法適用会社への 投資額	4,552	7,234	—	—	—	—	4,552	7,234
有形固定資産及び 無形固定資産の増加額	183,816	160,376	—	—	—	—	183,816	160,376

【関連情報】

前連結会計年度（自 2024年4月1日 至 2025年3月31日）

1. サービスごとの情報

報告セグメントに係る情報と類似しているため、本情報の記載は省略しております。

2. 地域ごとの情報

(1) 営業収益

(単位：百万円)

日本	オーストラリア及び ニュージーランド	その他	合計
2,914,112	280,801	247,452	3,442,366

(2) 有形固定資産

本邦に所在している有形固定資産の金額が連結貸借対照表の有形固定資産の金額の90%を超えるため、記載を省略しております。

3. 主要な顧客ごとの情報

(単位：百万円)

顧客の名称又は氏名	営業収益	関連するセグメント名
株式会社ゆうちょ銀行	305,297	郵便局窓口事業
株式会社かんぽ生命保険	114,105	郵便局窓口事業

(注) 上記のほか、独立行政法人郵便貯金簡易生命保険管理・郵便局ネットワーク支援機構法（平成17年法律第101号）に基づき、郵便局ネットワークの維持に不可欠な費用は、当社が負担すべき額を除き、金融2社からの拠出金を原資として郵政管理・支援機構から当社に交付される交付金で賄われることとなっております。当連結会計年度に当社が郵政管理・支援機構から交付を受けた交付金の額は303,001百万円であります。

当連結会計年度（自 2025年4月1日 至 2026年3月31日）

1. サービスごとの情報

報告セグメントに係る情報と類似しているため、本情報の記載は省略しております。

2. 地域ごとの情報

(1) 営業収益

(単位：百万円)

日本	オーストラリア及び ニュージーランド	その他	合計
3,129,560	292,556	229,015	3,651,132

(2) 有形固定資産

本邦に所在している有形固定資産の金額が連結貸借対照表の有形固定資産の金額の90%を超えるため、記載を省略しております。

3. 主要な顧客ごとの情報

(単位：百万円)

顧客の名称又は氏名	営業収益	関連するセグメント名
株式会社ゆうちょ銀行	300,261	郵便局窓口事業
株式会社かんぽ生命保険	92,421	郵便局窓口事業

(注) 上記のほか、独立行政法人郵便貯金簡易生命保険管理・郵便局ネットワーク支援機構法（平成17年法律第101号）に基づき、郵便局ネットワークの維持に不可欠な費用は、当社が負担すべき額を除き、金融2社からの拠出金を原資として郵政管理・支援機構から当社に交付される交付金で賄われることとなっております。当連結会計年度に当社が郵政管理・支援機構から交付を受けた交付金の額は320,686百万円であります。

【報告セグメントごとの固定資産の減損損失に関する情報】

前連結会計年度（自 2024年4月1日 至 2025年3月31日）

セグメント情報に同様の情報を開示しているため、記載を省略しております。

当連結会計年度（自 2025年4月1日 至 2026年3月31日）

セグメント情報に同様の情報を開示しているため、記載を省略しております。

【報告セグメントごとののれんの償却額及び未償却残高に関する情報】

前連結会計年度（自 2024年4月1日 至 2025年3月31日）

のれん償却額に関しては、セグメント情報に同様の情報を開示しているため、記載を省略しております。なお、のれんの未償却残高はありません。

当連結会計年度（自 2025年4月1日 至 2026年3月31日）

(単位：百万円)

	報告セグメント					全社・消去	合計
	郵便・物流事業	郵便局窓口事業	国際物流事業	不動産事業	計		
当期末残高	—	—	1,233	—	1,233	—	1,233

(注) のれん償却額に関しては、セグメント情報に同様の情報を開示しているため、記載を省略しております。

【報告セグメントごとの負ののれん発生益に関する情報】

前連結会計年度（自 2024年4月1日 至 2025年3月31日）

国際物流事業セグメントにおいて、トール社傘下の連結子会社による航空機医療事業の取得により、負ののれん発生益を計上しております。

なお、当該事象による負ののれん発生益の計上額は、481百万円であります。

当連結会計年度（自 2025年4月1日 至 2026年3月31日）

郵便・物流事業セグメントにおいて、当社の連結子会社であるJPトナミグループを通してトナミHDの株式を取得し、JPトナミグループ及び傘下の子会社並びに関連会社を連結の範囲に含めたことにより、負ののれん発生益を計上しております。

なお、当該事象による負ののれん発生益の計上額は、8,808百万円であります。

【関連当事者情報】

1. 関連当事者との取引

連結財務諸表提出会社と関連当事者との取引

(1) 連結財務諸表提出会社の親会社等

前連結会計年度（自 2024年4月1日 至 2025年3月31日）

種類	会社等の名称又は氏名	所在地	資本金又は出資金(百万円)	事業の内容又は職業	議決権等の所有(被所有)割合(%)	関連当事者との関係	取引の内容(注)	取引金額(百万円)	科目(注)	期末残高(百万円)
親会社	日本郵政株式会社	東京都千代田区	3,500,000	経営管理	被所有直接100.0	グループ運営役員の兼任	資金の預入 受取利息	— 720	CMS預け金	452,820
							資金の借入	224,400	1年内返済予定の長期借入金	7,193
							資金の返済 支払利息	9,177 343	長期借入金 未払費用	208,029 189

(注) 上記の取引条件及び取引条件の決定方針等

- ① 資金の預入は、CMS（キャッシュ・マネジメント・システム）に係るものであり、利率は市場金利を勘案して合理的に決定しております。
なお、取引が反復的に行われているため、取引金額の記載は省略しております。
- ② 資金の借入は、市場金利を勘案して利率を合理的に決定しております。

当連結会計年度（自 2025年4月1日 至 2026年3月31日）

種類	会社等の名称又は氏名	所在地	資本金又は出資金(百万円)	事業の内容又は職業	議決権等の所有(被所有)割合(%)	関連当事者との関係	取引の内容(注)	取引金額(百万円)	科目(注)	期末残高(百万円)
親会社	日本郵政株式会社	東京都千代田区	1,750,000	経営管理	被所有直接100.0	グループ運営役員の兼任	資金の預入 受取利息	— 4,342	CMS預け金	823,363
							資金の返済 支払利息	7,193 2,487	1年内返済予定の長期借入金 長期借入金 未払費用	7,193 200,836 169
							増資の引受	600,000	—	—

(注) 上記の取引条件及び取引条件の決定方針等

- ① 資金の預入は、CMS（キャッシュ・マネジメント・システム）に係るものであり、利率は市場金利を勘案して合理的に決定しております。
なお、取引が反復的に行われているため、取引金額の記載は省略しております。
- ② 増資の引受は、当社が行った株主割当増資を1株100,000円で引き受けたものであります。

(2) 連結財務諸表提出会社と同一の親会社をもつ会社等

前連結会計年度（自 2024年4月1日 至 2025年3月31日）

種類	会社等の 名称又は 氏名	所在地	資本金 又は 出資金 (百万円)	事業の 内容又は 職業	議決権等 の所有 (被所有) 割合 (%)	関連当事者 との関係	取引の内容 (注) 1	取引金額 (百万円)	科目 (注) 1	期末残高 (百万円)
同一の 親会社 を持つ 会社	株式会社 ゆうちょ 銀行	東京都 千代田区	3,500,000	銀行業	—	業務受託 役員の兼任	受託業務に係 る手数料収入	302,872	営業未収入金	27,276
							受託業務に係 る資金の受払	861,857	郵便局資金預り 金 銀行代理業務未 決済金	740,000 46,530
	株式会社 かんぽ生 命保険	東京都 千代田区	500,000	生命 保険業	—	業務受託 役員の兼任	受託業務に係 る手数料収入	111,436	営業未収入金	9,916
							受託業務に係 る資金の受払	20,000	郵便局資金預り 金 生命保険代理業 務未決済金	20,000 789

(注) 1. 上記の取引条件及び取引条件の決定方針等

- ① 受託業務手数料収入は、各社との契約に基づき、取扱事務量等を勘案し、手数料を決定しております。
 - ② 郵便局資金預り金は、各社との契約に基づき、貯金、保険金等の払渡しを行うために必要となる資金を前受けしているものであります。取引金額については、平均残高を記載しております。
 - ③ 受託業務未決済金は、受託業務に伴い発生する郵便局窓口資金の受払について、各社と資金決済を行っております。取引金額については、取引日の原則2日後に決済を行っており、金額が多額であることから記載しておりません。
2. 上記のほか、独立行政法人郵便貯金簡易生命保険管理・郵便局ネットワーク支援機構法（平成17年法律第101号）に基づき、郵便局ネットワークの維持に不可欠な費用は、当社が負担すべき額を除き、金融2社からの拠出金を原資として郵政管理・支援機構から当社に交付される交付金で賄われることとなっております。当連結会計年度に当社が郵政管理・支援機構から交付を受けた交付金の額は303,001百万円であります。

当連結会計年度（自 2025年4月1日 至 2026年3月31日）

種類	会社等の名称又は氏名	所在地	資本金又は出資金(百万円)	事業の内容又は職業	議決権等の所有(被所有)割合(%)	関連当事者との関係	取引の内容(注)1	取引金額(百万円)	科目(注)1	期末残高(百万円)
同一の親会社を持つ会社	株式会社ゆうちょ銀行	東京都千代田区	3,500,000	銀行業	—	業務受託 役員の兼任	受託業務に係る手数料収入	297,858	営業未収入金	27,471
							受託業務に係る資金の受払	846,000	郵便局資金預り金 銀行代理業務未決済金	750,000 15,953
	株式会社かんぽ生命保険	東京都千代田区	500,000	生命保険業	—	業務受託 役員の兼任	受託業務に係る手数料収入	89,830	営業未収入金	8,802
							受託業務に係る資金の受払	20,000	郵便局資金預り金 生命保険代理業務未決済金	20,000 640
	日本郵政不動産株式会社	東京都千代田区	1,500	不動産事業(不動産の所有、貸借及び管理、宅地・商業用地等の開発)	—	業務受託	固定資産の売却	9,823	—	—

(注) 1. 上記の取引条件及び取引条件の決定方針等

- ① 受託業務手数料収入は、各社との契約に基づき、取扱事務量等を勘案し、手数料を決定しております。
 - ② 郵便局資金預り金は、各社との契約に基づき、貯金、保険金等の払渡しを行うために必要となる資金を前受けしているものであります。取引金額については、平均残高を記載しております。
 - ③ 受託業務未決済金は、受託業務に伴い発生する郵便局窓口資金の受払について、各社と資金決済を行っております。取引金額については、取引日の原則2日後に決済を行っており、金額が多額であることから記載しておりません。
 - ④ 固定資産の売却価額は、数社による入札等により決定しております。
2. 上記のほか、独立行政法人郵便貯金簡易生命保険管理・郵便局ネットワーク支援機構法（平成17年法律第101号）に基づき、郵便局ネットワークの維持に不可欠な費用は、当社が負担すべき額を除き、金融2社からの拠出金を原資として郵政管理・支援機構から当社に交付される交付金で賄われることとなっております。当連結会計年度に当社が郵政管理・支援機構から交付を受けた交付金の額は320,686百万円であります。

2. 親会社又は重要な関連会社に関する注記

(1) 親会社情報

日本郵政株式会社（東京証券取引所に上場）

(2) 重要な関連会社の要約財務情報

該当事項はありません。

(1株当たり情報)

		前連結会計年度 (自 2024年4月1日 至 2025年3月31日)	当連結会計年度 (自 2025年4月1日 至 2026年3月31日)
1株当たり純資産額	(円)	71,467.32	95,957.52
1株当たり当期純利益又は 1株当たり当期純損失(△)	(円)	△420.05	1,189.44

- (注) 1. 前連結会計年度の潜在株式調整後1株当たり当期純利益については、1株当たり当期純損失であり、また、潜在株式が存在しないため記載しておりません。当連結会計年度の潜在株式調整後1株当たり当期純利益については、潜在株式が存在しないため記載しておりません。
2. 1株当たり純資産額の算定上の基礎は、次のとおりであります。

		前連結会計年度末 (2025年3月31日)	当連結会計年度末 (2026年3月31日)
純資産の部の合計額	(百万円)	740,923	1,565,829
純資産の部の合計額から控除 する金額	(百万円)	26,250	30,509
うち非支配株主持分	(百万円)	26,250	30,509
普通株式に係る期末の純資産額	(百万円)	714,673	1,535,320
1株当たり純資産額の算定に 用いられた期末の普通株式の数	(千株)	10,000	16,000

3. 1株当たり当期純利益又は1株当たり当期純損失の算定上の基礎は、次のとおりであります。

		前連結会計年度 (自 2024年4月1日 至 2025年3月31日)	当連結会計年度 (自 2025年4月1日 至 2026年3月31日)
親会社株主に帰属する当期純利益 又は親会社株主に帰属する当期純 損失(△)	(百万円)	△4,200	17,271
普通株主に帰属しない金額	(百万円)	—	—
普通株式に係る親会社株主に帰属 する当期純利益又は親会社株主に 帰属する当期純損失(△)	(百万円)	△4,200	17,271
普通株式の期中平均株式数	(千株)	10,000	14,520

(重要な後発事象)

該当事項はありません。

⑤ 【連結附属明細表】

【社債明細表】

該当事項はありません。

【借入金等明細表】

区分	当期首残高 (百万円)	当期末残高 (百万円)	平均利率 (%)	返済期限
短期借入金	95,333	173,140	1.69	—
1年以内に返済予定の長期借入金	8,599	12,105	1.78	—
1年以内に返済予定のリース債務	17,977	24,938	—	—
長期借入金（1年以内に返済予定のものを除く）	287,906	292,776	1.95	2027年5月～ 2035年12月
リース債務（1年以内に返済予定のものを除く。）	85,296	107,489	—	2027年4月～ 2056年12月
合計	495,113	610,451	—	—

- (注) 1. 「平均利率」については、期末借入金残高に対する加重平均利率を記載しております。
 2. 一部の連結子会社において、リース料総額に含まれる利息相当額を定額法により各連結会計年度に配分しているため、リース債務の平均利率の欄に記載を行っておりません。
 3. 長期借入金及びリース債務（1年以内に返済予定のものを除く。）の連結決算日後5年以内における返済額は次のとおりであります。

区分	1年超2年以内 (百万円)	2年超3年以内 (百万円)	3年超4年以内 (百万円)	4年超5年以内 (百万円)
長期借入金	85,170	9,109	151,489	4,886
リース債務	23,537	16,745	14,027	11,321

【資産除去債務明細表】

当連結会計年度期首及び当連結会計年度末における資産除去債務の金額が、当連結会計年度期首及び当連結会計年度末における負債及び純資産の合計額の100分の1以下であるため、記載を省略しております。

(2) 【その他】

(重要な訴訟事件等)

当社は、2024年12月23日付で、ヤマト運輸を被告として、ヤマト運輸との間で2023年6月19日に締結した「持続可能な物流サービスの推進に向けた基本合意」の合意内容である小型薄物荷物の当社への運送委託について、ヤマト運輸が履行義務を負うことの確認を求めるとともに、これが履行されない場合の損害として12,000百万円の賠償を求める訴訟を東京地方裁判所に提起しました。

2 【財務諸表等】

(1) 【財務諸表】

① 【貸借対照表】

(単位：百万円)

	前事業年度 (2025年3月31日)	当事業年度 (2026年3月31日)
資産の部		
流動資産		
現金及び預金	※3 1,128,892	※3 1,115,650
営業未収入金	※1 206,205	※1 206,695
契約資産	8,660	7,267
棚卸資産	※2 23,376	※2 21,008
前払費用	4,508	4,715
未収入金	※1 8,983	※1 9,227
CMS預け金	※1 452,820	※1 823,363
銀行代理業務未決済金	46,530	15,953
その他	18,569	16,872
貸倒引当金	△67	△98
流動資産合計	1,898,480	2,220,655
固定資産		
有形固定資産		
建物（純額）	818,916	781,441
構築物（純額）	26,801	25,761
機械及び装置（純額）	17,658	18,578
車両運搬具（純額）	21,525	18,381
工具、器具及び備品（純額）	44,853	48,664
土地	1,273,080	1,270,600
建設仮勘定	16,324	17,107
有形固定資産合計	※5 2,219,160	※5 2,180,534
無形固定資産		
借地権	1,723	1,670
容積利用権	14,077	14,077
ソフトウェア	54,977	53,640
その他	12,705	7,878
無形固定資産合計	83,485	77,267
投資その他の資産		
投資有価証券	3,463	149,545
関係会社株式	144,762	218,316
破産更生債権等	1,996	1,645
長期前払費用	14,902	15,119
その他	※1 9,017	9,189
貸倒引当金	△1,995	△1,642
投資その他の資産合計	172,147	392,174
固定資産合計	2,474,793	2,649,977
資産合計	4,373,274	4,870,633

(単位：百万円)

	前事業年度 (2025年3月31日)	当事業年度 (2026年3月31日)
負債の部		
流動負債		
営業未払金	※1 59,442	※1 63,338
1年内返済予定の長期借入金	※1 7,193	※1 7,193
未払金	※1 248,572	※1 255,114
生命保険代理業務未決済金	789	640
未払費用	※1 32,124	※1 28,509
未払法人税等	11,890	11,750
未払消費税等	42,673	28,243
契約負債	49,609	46,550
預り金	※1 170,755	※1 161,690
郵便局資金預り金	760,000	770,000
賞与引当金	100,937	91,332
役員賞与引当金	179	189
その他	※1 4,603	※1 4,181
流動負債合計	1,488,770	1,468,736
固定負債		
長期借入金	※1 208,029	※1 200,836
退職給付引当金	1,950,108	1,874,290
役員株式給付引当金	367	421
繰延税金負債	1,086	1,198
その他	※1 77,058	※1 75,672
固定負債合計	2,236,650	2,152,418
負債合計	3,725,421	3,621,155
純資産の部		
株主資本		
資本金	400,000	700,000
資本剰余金		
資本準備金	142,510	442,510
資本剰余金合計	142,510	442,510
利益剰余金		
その他利益剰余金		
特別償却準備金	10	8
固定資産圧縮積立金	2,043	2,043
繰越利益剰余金	102,969	104,355
利益剰余金合計	105,024	106,406
株主資本合計	647,534	1,248,916
評価・換算差額等		
その他有価証券評価差額金	317	560
評価・換算差額等合計	317	560
純資産合計	647,852	1,249,477
負債純資産合計	4,373,274	4,870,633

② 【損益計算書】

(単位：百万円)

	前事業年度 (自 2024年 4月 1日 至 2025年 3月 31日)	当事業年度 (自 2025年 4月 1日 至 2026年 3月 31日)
営業収益		
郵便業務等収益	※1 1,951,005	※1 2,003,168
銀行代理業務手数料	302,872	297,858
生命保険代理業務手数料	111,436	89,830
郵便局ネットワーク維持交付金	303,001	320,686
その他の営業収益	※1 104,567	※1 99,997
営業収益合計	2,772,884	2,811,541
営業原価	※1 2,594,310	※1 2,625,994
営業総利益	178,573	185,546
販売費及び一般管理費	※1, ※2 188,376	※1, ※2 189,753
営業損失 (△)	△9,802	△4,206
営業外収益		
受取利息	※1 735	※1 4,692
受取配当金	※1 3,444	※1 2,283
受取手数料	※1 1,018	※1 976
助成金収入	5,120	2,867
その他	※1 1,100	※1 3,064
営業外収益合計	11,419	13,884
営業外費用		
支払利息	※1 816	※1 2,938
株式交付費	—	2,100
投資事業組合運用損	62	—
解約違約金	186	295
その他	391	985
営業外費用合計	1,457	6,319
経常利益	159	3,358
特別利益		
固定資産売却益	197	10,424
移転補償金	763	662
その他	—	※1 1,181
特別利益合計	960	12,268
特別損失		
固定資産売却損	89	43
固定資産除却損	1,288	2,414
減損損失	895	5,617
関係会社株式評価損	—	※3 2,743
早期割増退職金	—	1,466
特別損失合計	2,274	12,285
税引前当期純利益又は 税引前当期純損失 (△)	△1,154	3,341
法人税、住民税及び事業税	3,348	1,959
法人税等調整額	20	—
法人税等合計	3,368	1,959
当期純利益又は当期純損失 (△)	△4,522	1,382

【営業原価明細書】

区分	注記 番号	前事業年度 (自 2024年4月1日 至 2025年3月31日)		当事業年度 (自 2025年4月1日 至 2026年3月31日)	
		金額(百万円)	構成比 (%)	金額(百万円)	構成比 (%)
1 人件費					
給与手当		1,220,966		1,236,028	
賞与		191,686		195,015	
賞与引当金繰入額		94,601		85,686	
退職給付費用		77,902		69,958	
法定福利費		251,154		250,804	
人件費計		1,836,310	70.8	1,837,493	70.0
2 経費					
施設使用料		68,363		68,706	
減価償却費		105,836		111,023	
租税公課		26,605		26,961	
集配運送委託費		278,592		296,177	
その他		278,601		285,633	
経費計		758,000	29.2	788,501	30.0
営業原価合計		2,594,310	100.0	2,625,994	100.0

③ 【株主資本等変動計算書】

前事業年度（自 2024年4月1日 至 2025年3月31日）

（単位：百万円）

	株主資本		
	資本金	資本剰余金	
		資本準備金	資本剰余金合計
当期首残高	400,000	142,510	142,510
当期変動額			
新株の発行			—
当期純利益又は当期純損失 (△)			—
特別償却準備金の取崩			—
税率変更による準備金 及び積立金の調整額			—
株主資本以外の項目の 当期変動額(純額)			
当期変動額合計	—	—	—
当期末残高	400,000	142,510	142,510

	株主資本				
	利益剰余金				株主資本 合計
	その他利益剰余金			利益剰余金 合計	
	特別償却 準備金	固定資産 圧縮積立金	繰越利益 剰余金		
当期首残高	13	2,063	107,468	109,546	652,056
当期変動額					
新株の発行				—	—
当期純利益又は当期純損失 (△)			△4,522	△4,522	△4,522
特別償却準備金の取崩	△3		3	—	—
税率変更による準備金 及び積立金の調整額	△0	△20	20	—	—
株主資本以外の項目の 当期変動額(純額)					
当期変動額合計	△3	△20	△4,499	△4,522	△4,522
当期末残高	10	2,043	102,969	105,024	647,534

(単位：百万円)

	評価・換算差額等		純資産 合計
	その他有価証券 評価差額金	評価・換算差額等 合計	
当期首残高	345	345	652,402
当期変動額			
新株の発行		—	—
当期純利益又は当期純損失 (△)		—	△4,522
特別償却準備金の取崩		—	—
税率変更による準備金 及び積立金の調整額		—	—
株主資本以外の項目の 当期変動額(純額)	△27	△27	△27
当期変動額合計	△27	△27	△4,550
当期末残高	317	317	647,852

当事業年度（自 2025年4月1日 至 2026年3月31日）

（単位：百万円）

	株主資本		
	資本金	資本剰余金	
		資本準備金	資本剰余金合計
当期首残高	400,000	142,510	142,510
当期変動額			
新株の発行	300,000	300,000	300,000
当期純利益又は当期純損失 (△)			—
特別償却準備金の取崩			—
税率変更による準備金 及び積立金の調整額			—
株主資本以外の項目の 当期変動額(純額)			
当期変動額合計	300,000	300,000	300,000
当期末残高	700,000	442,510	442,510

	株主資本				
	利益剰余金				株主資本 合計
	その他利益剰余金			利益剰余金 合計	
	特別償却 準備金	固定資産 圧縮積立金	繰越利益 剰余金		
当期首残高	10	2,043	102,969	105,024	647,534
当期変動額					
新株の発行				—	600,000
当期純利益又は当期純損失 (△)			1,382	1,382	1,382
特別償却準備金の取崩	△2		2	—	—
税率変更による準備金 及び積立金の調整額				—	—
株主資本以外の項目の 当期変動額(純額)					
当期変動額合計	△2	—	1,385	1,382	601,382
当期末残高	8	2,043	104,355	106,406	1,248,916

(単位：百万円)

	評価・換算差額等		純資産 合計
	その他有価証券 評価差額金	評価・換算差額等 合計	
当期首残高	317	317	647,852
当期変動額			
新株の発行		—	600,000
当期純利益又は当期純損失 (△)		—	1,382
特別償却準備金の取崩		—	—
税率変更による準備金 及び積立金の調整額		—	—
株主資本以外の項目の 当期変動額(純額)	242	242	242
当期変動額合計	242	242	601,625
当期末残高	560	560	1,249,477

【注記事項】

(重要な会計方針)

1. 有価証券の評価基準及び評価方法

(1) 子会社株式及び関連会社株式

移動平均法による原価法によっております。

(2) その他有価証券

市場価格のない株式等以外のもの

期末日の市場価格等に基づく時価法によっております。

市場価格のない株式等

移動平均法による原価法

投資事業有限責任組合への出資持分については、組合契約に規定される決算報告日に応じて入手可能な最近の決算書を基礎とし、持分相当額を純額で取り込む方式によっております。

なお、その他有価証券の評価差額については、全部純資産直入法により処理しております。

2. 棚卸資産の評価基準及び評価方法

(1) 販売用不動産及び仕掛不動産

個別法に基づく原価法（収益性の低下に基づく簿価切下げの方法）によっております。

(2) その他の棚卸資産

主として移動平均法に基づく原価法（収益性の低下に基づく簿価切下げの方法）によっております。

3. デリバティブ取引の評価基準及び評価方法

デリバティブ取引の評価は、時価法により行っております。

4. 固定資産の減価償却の方法

(1) 有形固定資産

定額法を採用しております。

なお、主な耐用年数は以下のとおりであります。

建 物：2年～50年

その他：2年～75年

(2) 無形固定資産

定額法を採用しております。

なお、自社利用のソフトウェアについては、当社における利用可能期間（主として5年）に基づいて償却しております。

(3) 長期前払費用

均等償却によっております。

5. 引当金の計上基準

(1) 貸倒引当金

一般債権については過去の貸倒実績率等を勘案して必要と認められた額、貸倒懸念債権等特定の債権については個別に回収可能性を勘案し、回収不能見込額を計上しております。

(2) 賞与引当金

従業員への賞与の支払いに備えるため、従業員に対する賞与の支給見込額のうち、当事業年度に帰属する額を計上しております。

(3) 役員賞与引当金

当社が定める規程に基づき、執行役員等に対する賞与の支払いに備えるため、賞与支給の見込額に基づき計上しております。

(4) 退職給付引当金

従業員の退職給付に備えるため、当事業年度末における退職給付債務の見込額に基づき、必要額を計上しております。また、退職給付引当金及び退職給付費用の処理方法は次のとおりであります。

① 退職給付見込額の期間帰属方法

退職給付債務の算定に当たり、退職給付見込額を当期までの期間に帰属させる方法については、給付算定式基準によっております。

② 過去勤務費用及び数理計算上の差異の費用処理方法

過去勤務費用	その発生時の従業員の平均残存勤務期間以内の一定の年数（12年）による定額法により按分した額を費用処理しております。
数理計算上の差異	各事業年度の発生時における従業員の平均残存勤務期間以内の一定の年数（12年）による定額法により按分した額をそれぞれ発生の翌事業年度から費用処理しております。

(5) 役員株式給付引当金

当社が定める規程に基づき、執行役員等に対する当社親会社株式等の給付に備えるため、株式給付債務の見込額に基づき計上しております。

6. 収益及び費用の計上基準

(1) 郵便業務等収益のうち、郵便、荷物に係る収益

郵便サービスを全国一律の料金であまねく公平に提供しているほか、物流サービスとして宅配便（ゆうパック等）及びメール便（ゆうメール等）の運送業務を提供しております。郵便業務等収益のうち、郵便、荷物に係る収益については、引受から配達完了までの一定期間にわたり履行義務が充足されるため、履行義務の充足に係る進捗度を見積り、当該進捗度に応じて収益を認識しております。

(2) ゆうちょ銀行及びかんぽ生命保険からの受託業務収入

ゆうちょ銀行及びかんぽ生命保険からの受託業務手数料収入は、各社との契約に基づき、取扱事務量を勘案し、手数料を決定しており、約束した財又はサービスの支配が顧客に移転した時点で、当該財又はサービスと交換に受け取ると見込まれる金額で収益を認識することとしております。

(3) 不動産事業に係る不動産販売収益

不動産事業に係る不動産販売収益については、不動産等の売買契約に定められた引渡義務を履行した時点で、顧客が当該不動産物件の支配を獲得し履行義務が充足されると判断していることから、当該時点で収益を認識しております。

7. 外貨建の資産及び負債の本邦通貨への換算基準

外貨建の資産及び負債は、主として決算日の為替相場による円換算額を付しております。

8. その他財務諸表作成のための基本となる重要な事項

(1) 繰延資産の処理方法

株式交付費は支出時に全額費用として処理しております。

(2) ヘッジ会計の方法

原則として繰延ヘッジ処理によっております。

なお、振当処理の要件を満たしている為替予約については振当処理によっております。

(3) 退職給付に係る会計処理

退職給付に係る未認識数理計算上の差異及び未認識過去勤務費用の会計処理の方法は、連結財務諸表におけるこれらの会計処理の方法と異なっております。

(重要な会計上の見積り)

1. 退職給付債務の見積り

(1) 当事業年度末の貸借対照表に計上した金額

	前事業年度 (2025年3月31日)	当事業年度 (2026年3月31日)
退職給付引当金	1,950,108百万円	1,874,290百万円

(2) 識別した項目に係る重要な会計上の見積りの内容に関する情報

連結財務諸表「注記事項(重要な会計上の見積り) 1. 退職給付債務の見積り」に記載した内容と同一であります。

2. 郵便・物流事業に使用している固定資産の減損

(1) 当事業年度末の貸借対照表に計上した金額

	前事業年度 (2025年3月31日)	当事業年度 (2026年3月31日)
郵便・物流事業の 有形固定資産及び無形固定資産	1,131,520百万円	1,104,028百万円

(2) 識別した項目に係る重要な会計上の見積りの内容に関する情報

連結財務諸表「注記事項(重要な会計上の見積り) 2. 当社の郵便・物流事業に使用している固定資産の減損」に記載した内容と同一であります。

3. 繰延税金資産の回収可能性

(1) 当事業年度末の貸借対照表に計上した金額

	前事業年度 (2025年3月31日)	当事業年度 (2026年3月31日)
繰延税金負債	1,086百万円	1,198百万円

(2) 識別した項目に係る重要な会計上の見積りの内容に関する情報

連結財務諸表「注記事項(重要な会計上の見積り) 3. 繰延税金資産の回収可能性」に記載した内容と同一であります。

(表示方法の変更)

(損益計算書関係)

前事業年度において、「営業外収益」の「その他」に含めていた「受取利息」は、金額的重要性が増したため、当事業年度より独立掲記することとしております。この表示方法の変更を反映させるため、前事業年度の財務諸表の組替えを行っております。

この結果、前事業年度において、「営業外収益」の「その他」に表示していた1,836百万円は、「受取利息」735百万円、「その他」1,100百万円として組み替えております。

(追加情報)

(点呼業務不備事案に関する国土交通省による行政処分等)

点呼業務不備事案に関して、当社は、2025年6月25日、国土交通省から一般貨物自動車運送事業の許可の取消処分の執行通知及び貨物自動車運送事業法(平成元年法律第83号)に基づく輸送の安全確保命令を受領し、2025年6月26日から、一般貨物自動車運送事業において使用している1t以上の車両を使用できなくなりました。また、当社は、2025年6月25日、今回の点呼業務不備事案を受けて、総務省から提出を命じられた報告徴求に対する報告書を提出したほか、郵便のユニバーサルサービス等の確実な提供及び利用者の利便の確保、再発防止策の着実な実施等を命じる、日本郵便株式会社法に基づく監督上の命令等を新たに受領しました。

行政処分の執行により、1t以上の車両は使用できませんが、当社では2025年6月19日から、当社の1t以上の車両を使用しない新たなオペレーションに移行しており、移行後から現在まで、1t以上の車両を使用していた郵便局で行政処分を起因とするトラブルは発生しておりません。引き続き、ご利用いただいているお客さまにご迷惑をおかけする

ことがないよう、郵便物及び荷物（ゆうパック等）のサービスを確実かつ適切に提供してまいります。

さらに、2025年10月8日から、国土交通省より貨物自動車運送事業法（平成元年法律第83号）に基づく軽四輪自動車の使用の停止の行政処分を複数の郵便局で受け、行政処分を受けた郵便局において、保有する一部の軽四輪自動車が処分期間中使用できない状況でありましたが、当該行政処分期間は全郵便局で終了し、軽四輪自動車は、日本郵便株式会社法第13条に基づく書類提出日時点において、全て使用可能です。

（会計上の見積りの変更）

退職給付に係る会計処理において、当社の数理計算上の差異及び過去勤務費用の費用処理年数は、従来、13年としておりましたが、従業員の平均残存勤務期間が短縮したため、当事業年度より12年に変更しております。

この変更により、当事業年度の営業損失は7,737百万円減少、経常利益及び税引前当期純利益はそれぞれ7,737百万円増加しております。

(貸借対照表関係)

※1. 関係会社に対する金銭債権及び金銭債務

	前事業年度 (2025年3月31日)	当事業年度 (2026年3月31日)
短期金銭債権	459,951百万円	832,746百万円
長期金銭債権	6 "	— "
短期金銭債務	32,253 "	33,712 "
長期金銭債務	208,058 "	200,865 "

※2. 棚卸資産の内訳

	前事業年度 (2025年3月31日)	当事業年度 (2026年3月31日)
販売用不動産	9,730百万円	7,727百万円
仕掛不動産	1,986 "	1,986 "
商品	2,640 "	2,904 "
仕掛品	4 "	0 "
貯蔵品	9,014 "	8,389 "

※3. 担保に供している資産は次のとおりであります。

日本銀行歳入復代理店事務のため担保に供している資産

	前事業年度 (2025年3月31日)	当事業年度 (2026年3月31日)
流動資産「現金及び預金」	12,300百万円	12,400百万円

4. 偶発債務

(1) 借入局舎

一部の借入郵便局局舎の賃貸借契約については、当社がその全部又は一部を解約した場合において、貸主から解約補償を求めることができる旨を契約書に記載しております。解約補償額は、貸主が郵便局局舎に対して投資した総額のうち、解約時における未回収投資額を基礎に算出することとしておりますが、決算日現在、発生する可能性のある解約補償額は次のとおりであります。

	前事業年度 (2025年3月31日)	当事業年度 (2026年3月31日)
	53,870百万円	51,270百万円

なお、当社の都合により解約した場合であっても、局舎を他用途へ転用する等のときは補償額を減額することから、全額が補償対象とはなりません。

(2) 保証債務

当社子会社の J P 楽天ロジスティクス株式会社のリース債務に対し、次のとおり保証を行っております。

	前事業年度 (2025年3月31日)	当事業年度 (2026年3月31日)
J P 楽天ロジスティクス株式会社	6,338百万円	5,059百万円

※5. 有形固定資産の圧縮記帳額

国庫補助金等の受入れにより、下記の圧縮記帳額を当該資産の取得価額から控除しております。

なお、当事業年度の圧縮記帳額には、収用によるものが115百万円含まれております。

	前事業年度 (2025年3月31日)	当事業年度 (2026年3月31日)
圧縮記帳額	83,764百万円	83,879百万円
(当該事業年度の圧縮記帳額)	(△3百万円)	(115百万円)

(損益計算書関係)

※1. 関係会社との取引高

	前事業年度 (自 2024年4月1日 至 2025年3月31日)	当事業年度 (自 2025年4月1日 至 2026年3月31日)
営業収益	81,785百万円	77,080百万円
営業費用	203,899 "	213,310 "
営業取引以外の取引 (収入分)	5,049 "	8,804 "
営業取引以外の取引 (支出分)	343 "	77,487 "

※2. 販売費及び一般管理費のうち、主要な費目及び金額は次のとおりであります。

	前事業年度 (自 2024年4月1日 至 2025年3月31日)	当事業年度 (自 2025年4月1日 至 2026年3月31日)
給与手当	57,385百万円	58,494百万円
支払手数料	31,158 "	31,219 "
減価償却費	7,680 "	8,065 "
租税公課	20,197 "	19,280 "

※3. 関係会社株式評価損

当社子会社の J P 楽天ロジスティクス株式会社の株式の減損処理を行い、「関係会社株式評価損」として特別損失を計上しております。

(有価証券関係)

子会社株式及び関連会社株式の貸借対照表計上額は次のとおりであります。これら株式は、市場価格がないため、時価を記載しておりません。

	前事業年度 (2025年3月31日)	当事業年度 (2026年3月31日)
投資その他の資産		
子会社株式	143,962百万円	217,425百万円
関連会社株式	800 "	890 "
合計	144,762百万円	218,316百万円

(税効果会計関係)

1. 繰延税金資産及び繰延税金負債の発生の主な原因別の内訳

	前事業年度 (2025年3月31日)	当事業年度 (2026年3月31日)
繰延税金資産		
退職給付引当金	613,479百万円	590,757百万円
賞与引当金	30,912 "	28,786 "
税務上の繰越欠損金	128,658 "	156,409 "
減価償却費超過額	9,616 "	8,995 "
貸倒引当金	631 "	548 "
減損損失	575 "	660 "
関係会社株式評価損	95,395 "	93,793 "
その他	15,026 "	13,858 "
繰延税金資産小計	894,296百万円	893,811百万円
税務上の繰越欠損金に係る評価性引当額	△128,658 "	△156,409 "
将来減算一時差異等の合計に係る評価性引当額	△765,633 "	△737,398 "
評価性引当額小計	△894,291百万円	△893,808百万円
繰延税金資産合計	4百万円	3百万円
繰延税金負債		
特別償却準備金	△4百万円	△3百万円
固定資産圧縮積立金	△940 "	△940 "
その他有価証券評価差額金	△146 "	△257 "
繰延税金負債合計	△1,091百万円	△1,202百万円
繰延税金資産(△は負債)の純額	△1,086百万円	△1,198百万円

2. 法定実効税率と税効果会計適用後の法人税等の負担率との間に重要な差異があるときの、当該差異の原因となった主な項目別の内訳

	前事業年度 (2025年3月31日)	当事業年度 (2026年3月31日)
法定実効税率	—%	30.6%
(調整)		
受取配当金等永久に益金に算入されない項目	—"	△25.2"
交際費等永久に損金に算入されない項目	—"	91.4"
評価性引当額の増減	—"	△14.5"
住民税均等割	—"	124.3"
税率変更による期末繰延税金負債の増額修正	—"	△79.9"
税額調整	—"	△66.3"
その他	—"	△1.8"
税効果会計適用後の法人税等の負担率	—%	58.6%

(注) 前事業年度は、税引前当期純損失であるため、記載を省略しております。

3. 法人税及び地方法人税の会計処理又はこれらに関する税効果会計の会計処理

当社は、日本郵政を通算親法人とするグループ通算制度を適用しており、「グループ通算制度を適用する場合の会計処理及び開示に関する取扱い」(実務対応報告第42号 2021年8月12日)に従って、法人税及び地方法人税の会計処理又はこれらに関する税効果会計の会計処理並びに開示を行っております。

(収益認識関係)

顧客との契約から生じる収益を理解するための基礎となる情報は、連結財務諸表「注記事項（収益認識関係）」に同一の内容を記載しているため、注記を省略しております。

（重要な後発事象）

該当事項はありません。

④ 【附属明細表】

【有価証券明細表】

【株式】

銘柄		株式数(株)	貸借対照表計上額 (百万円)	
投資有価証券	その他有価証券	ロジスティードホールディングス(株)	1,490,000	143,602
		その他(3銘柄)	1,216,107	1,680
計		2,706,107	145,283	

【その他】

種類及び銘柄			投資口数等(口)	貸借対照表計上額 (百万円)
投資有価証券	その他有価証券	投資事業有限責任組合出資金(3銘柄)	—	4,262
計			—	4,262

【有形固定資産等明細表】

(単位：百万円)

区分	資産の種類	期首 帳簿価額	当期 増加額	当期 減少額	当期 償却額	期末 帳簿価額	減価償却 累計額	期末 取得原価
有形 固定 資産	建物	818,916	42,956	5,534 (4,765)	74,897	781,441	1,225,374	2,006,815
	構築物	26,801	2,002	200 (158)	2,842	25,761	45,004	70,765
	機械及び装置	17,658	4,417	83	3,413	18,578	51,029	69,608
	車両運搬具	21,525	7,624	330	10,438	18,381	70,197	88,579
	工具、器具及び備品	44,853	15,806	137 (36)	11,857	48,664	106,017	154,682
	土地	1,273,080	34	2,514 (598)	—	1,270,600	—	1,270,600
	建設仮勘定	16,324	49,088	48,306	—	17,107	—	17,107
	計	2,219,160	121,931	57,106 (5,558)	103,450	2,180,534	1,497,623	3,678,158
無形 固定 資産	借地権	1,723	1	54 (54)	—	1,670	—	1,670
	容積利用権	14,077	—	—	—	14,077	—	14,077
	ソフトウェア	54,977	15,461	776	16,022	53,640	155,881	209,521
	その他	12,705	12,828	17,622 (3)	33	7,878	520	8,398
	計	83,485	28,291	18,453 (57)	16,055	77,267	156,401	233,669
長期前払費用	14,902	4,043	1,575 (0)	2,250	15,119	10,224	25,344	

(注) 「当期減少額」欄の()内の金額は内数で、減損損失の計上額であります。

【引当金明細表】

(単位：百万円)

区分	期首残高	当期増加額	当期減少額	期末残高
貸倒引当金	2,063	124	446	1,741
賞与引当金	100,937	91,332	100,937	91,332
役員賞与引当金	179	189	179	189
役員株式給付引当金	367	239	184	421

(2) 【主な資産及び負債の内容】

連結財務諸表を作成しているため、記載を省略しております。

(3) 【その他】

当社の重要な訴訟等については、「1 連結財務諸表等」の「(2) その他」に記載のとおりです。

第6 【提出会社の株式事務の概要】

事業年度	4月1日から3月31日まで
定時株主総会	6月中
基準日	3月31日
株券の種類	当社は株券を発行していません。
剰余金の配当の基準日	9月30日 3月31日
1単元の株式数	—
株式の名義書換え	
取扱場所	該当事項はありません。
株主名簿管理人	該当事項はありません。
取次所	該当事項はありません。
名義書換手数料	該当事項はありません。
新券交付手数料	該当事項はありません。
単元未満株式の買取り	
取扱場所	該当事項はありません。
株主名簿管理人	該当事項はありません。
取次所	該当事項はありません。
買取手数料	該当事項はありません。
公告掲載方法	当社の公告方法は、電子公告としております。ただし、事故その他やむを得ない事由によって電子公告による公告をすることができない場合は、日本経済新聞に掲載します。 当社の公告掲載URLは次のとおりであります。 https://www.post.japanpost.jp/about/financial.html
株主に対する特典	該当事項はありません。

第7【提出会社の参考情報】

1【提出会社の親会社等の情報】

当社は、上場会社ではありませんので、金融商品取引法第24条の7第1項の適用はありません。

2【その他の参考情報】

該当事項はありません。

第二部【提出会社の保証会社等の情報】

該当事項はありません。